

### 第3章 対象事業実施区域及び対象事業に係る環境影響を受ける範囲であると認められる地域の概況



### 第3章 対象事業実施区域及び対象事業に係る環境影響を受ける範囲であると認められる地域の概況

対象事業に係る環境影響を受ける範囲であると認められる地域(以下「影響範囲」という)については、環境要素のうち影響範囲が広い大気質と景観の影響範囲及び廃棄物・資機材運搬車両等の走行ルート沿いの沿道環境を考慮して、図3-1に示す浦添市と那覇市の一部を範囲とする。

なお、調査項目の内容に応じては浦添市、那覇市の資料を整理した。



図3-1 対象事業に係る環境影響を受ける範囲であると認められる地域

### 3.1 社会的状況

#### 3.1.1 行政区画

##### (1) 市町村界及び行政区界

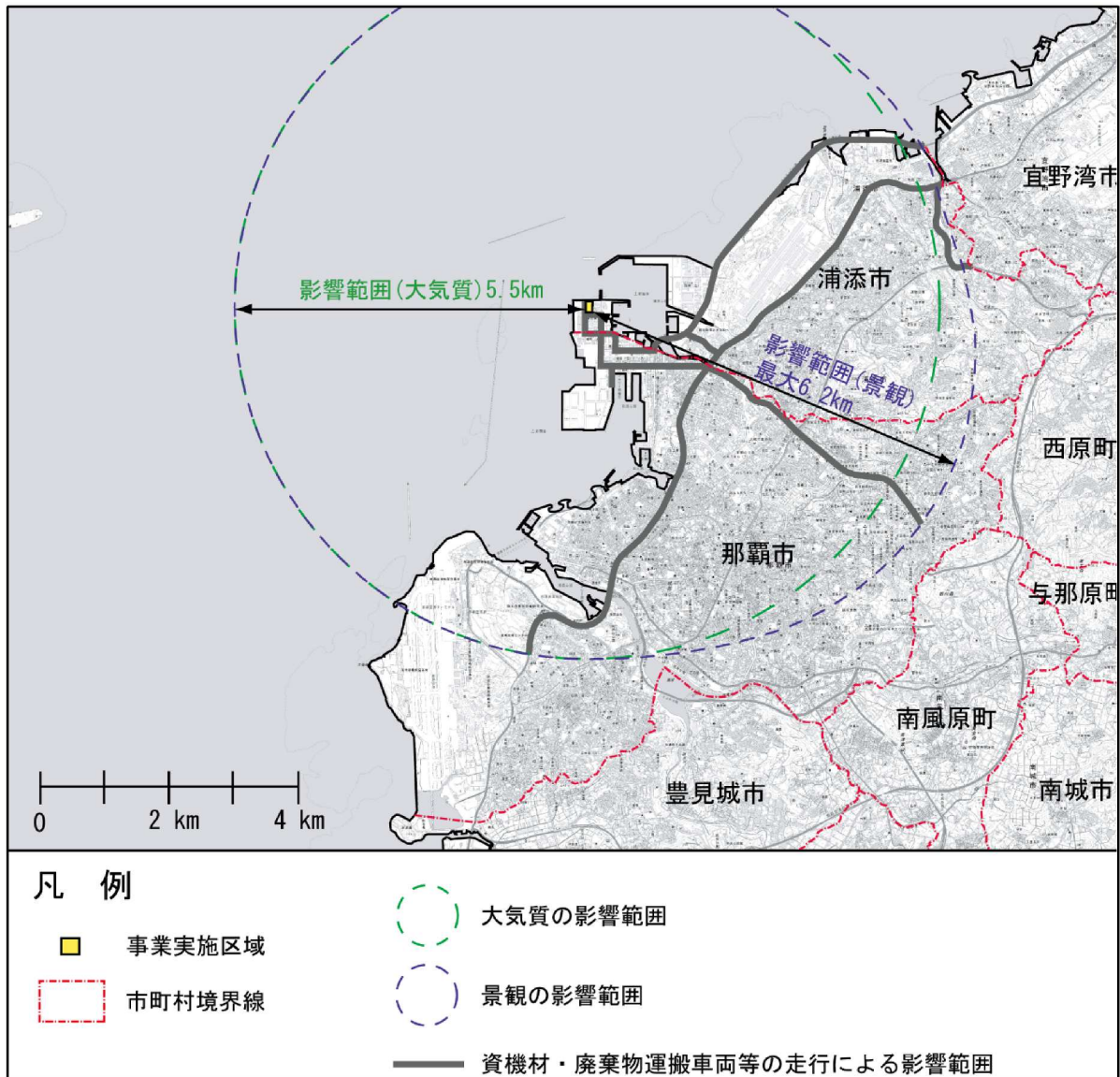
浦添市と那覇市の行政区界を図 3.1.1-1(1)～(2)に示す。

浦添市、那覇市は、沖縄本島中南部に位置し、本島西海岸の東シナ海に面している。

浦添市は、43の行政区を有しており、那覇市は、4地区からなり218の行政区を有している。

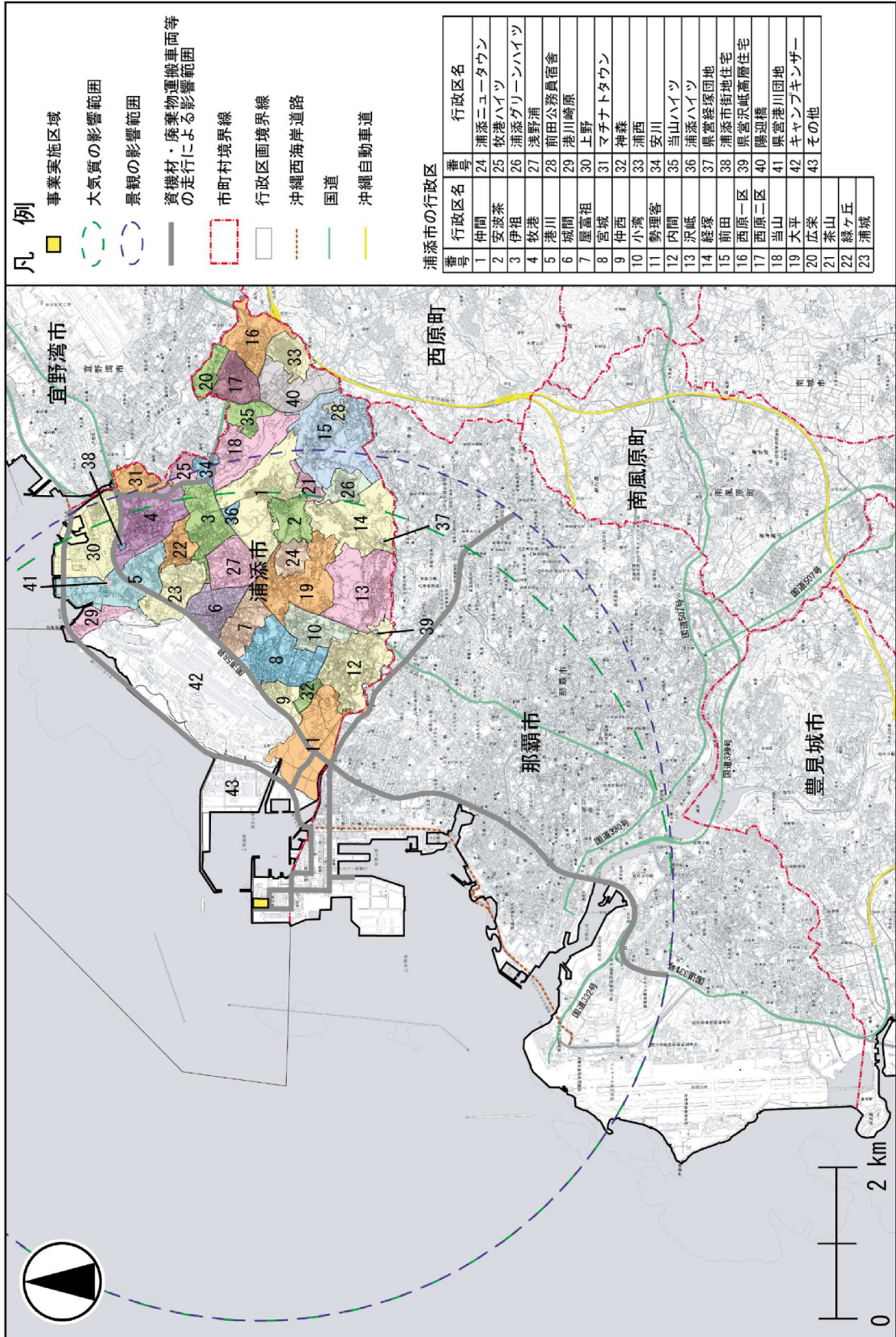

出典：「浦添市自治会境界図 自治会事務所」(掲載平成26年5月、浦添市産業振興センター・結の街のホームページ「ビジネス・モールうらそえ」)

図 3.1.1-1(1) 浦添市の行政区界



図 3.1.1-1(2) 那覇市の行政区界

### 3.1.2 人口

#### (1) 人口動態、人口密度及び世帯数

##### 1) 人口と世帯数の動態

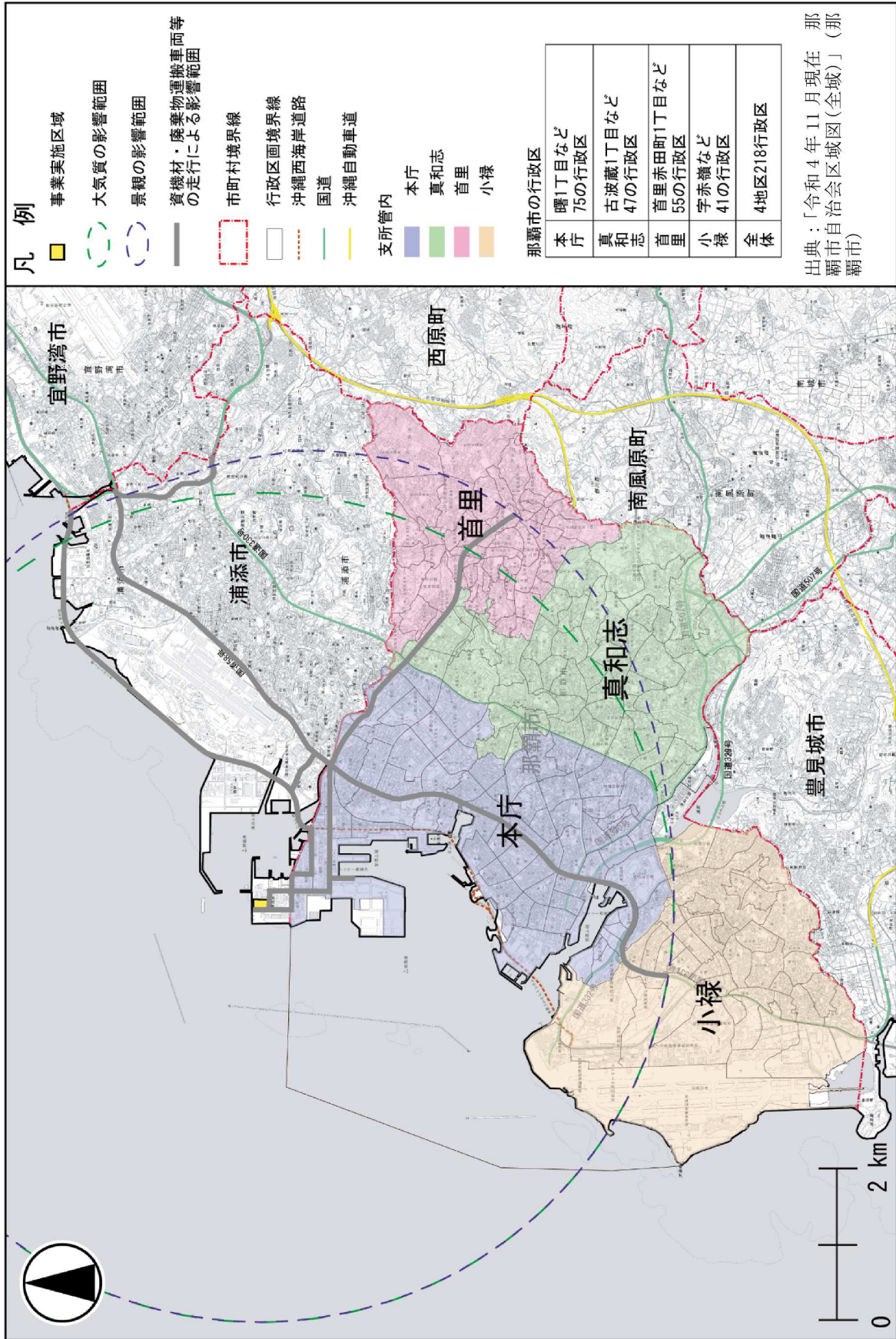
浦添市の人口と世帯数の推移を表3.1.2-1、図3.1.2-1、那覇市の人口と世帯数の推移を表3.1.2-2、図3.1.2-2に示す。

浦添市では、人口は、ほぼ横ばいで推移しており、世帯数はゆるやかに増加傾向で推移しているが、1世帯当たりの人員は減少傾向にある。

表 3.1.2-1 浦添市の人口と世帯数の推移

(各年5月末現在、単位：世帯、人)

	令和元年5月	令和2年5月	令和3年5月	令和4年5月	令和5年5月
世帯数	50,249	51,217	51,953	52,577	53,091
男	55,777	56,148	56,373	56,116	55,932
女	58,844	59,165	59,450	59,420	59,298
人口計	114,621	115,313	115,823	115,536	115,230
1世帯当たりの人員	2.28	2.25	2.23	2.20	2.17

出典：「浦添市ホームページ/浦添市の人口」（令和5年6月28日アクセス）



図 3.1.2-1 浦添市の人口と世帯数の推移

那覇市では、人口及び1世帯当たりの人員は減少傾向にあり、世帯数はほぼ横ばいで推移している。

表 3.1.2-2 那覇市の人口と世帯数の推移

(各年5月末現在、単位：世帯、人)

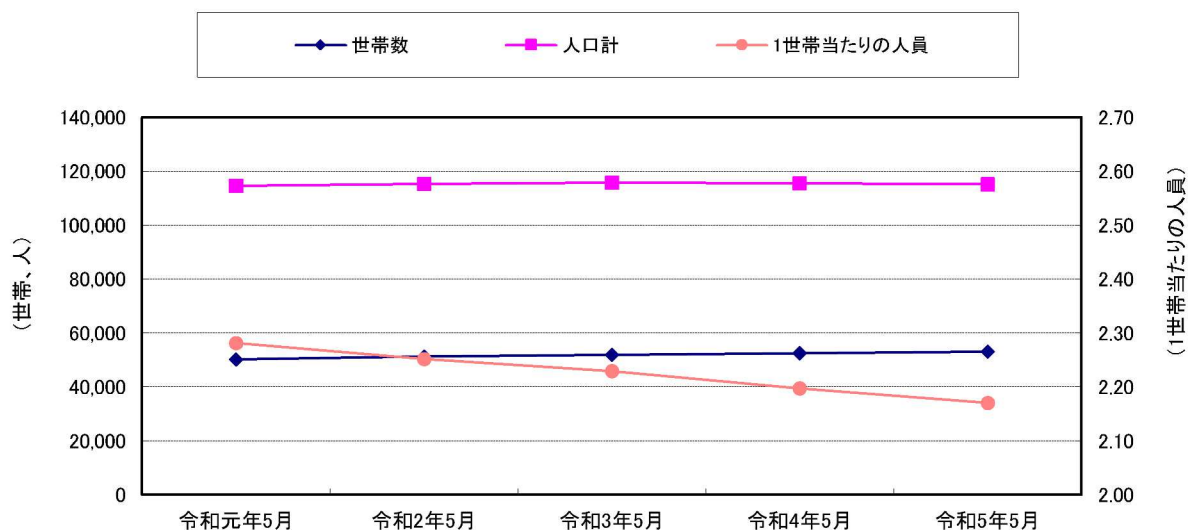
	令和元年5月	令和2年5月	令和3年5月	令和4年5月	令和5年5月
世帯数	153,347	155,362	155,982	157,611	158,853
男	155,787	155,707	154,497	153,879	152,810
女	165,807	165,746	164,351	163,711	162,871
人口計	321,594	321,453	318,848	317,590	315,681
1世帯当たりの人員	2.10	2.07	2.04	2.02	1.99

出典：「那覇市ホームページ/行政情報/那覇市統計情報/人口統計/毎月人口動態表」(令和5年6月28日アクセス)



図 3.1.2-2 那覇市の人口と世帯数の推移

## 2) 人口密度

浦添市と那覇市の人口密度を表3.1.2-3、図3.1.2-3に示す。

人口密度は、浦添市が5,927.47人/km<sup>2</sup>であり、那覇市が7,621.46人/km<sup>2</sup>となっている。

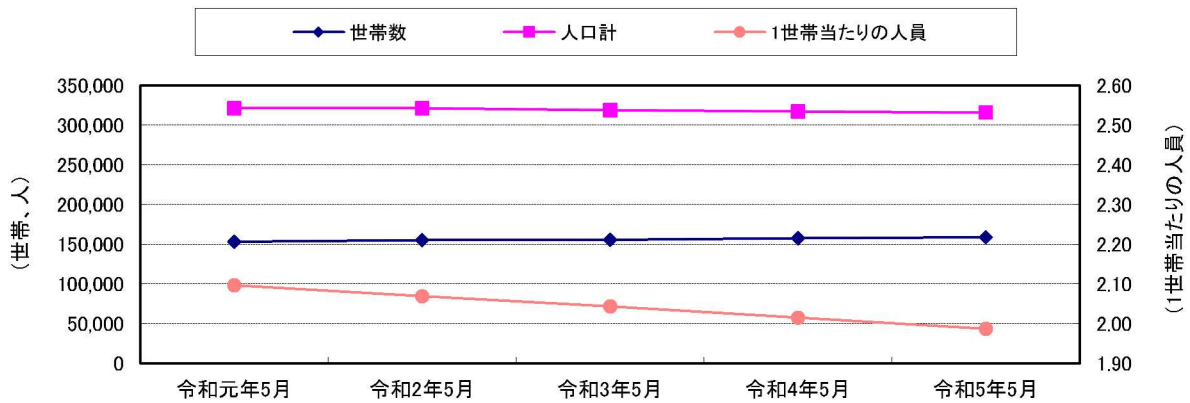
表 3.1.2-3 浦添市と那覇市の人口密度

	浦添市	那覇市
人口密度(人/km <sup>2</sup> )	5,927.47	7,621.46
面積(km <sup>2</sup> )	19.44	41.42
人口(人)	115,230	315,681
備考	令和5年 5月末現在	令和5年 5月末現在

出典1：「浦添市ホームページ/浦添市の人口」（令和5年6月28日アクセス）

2：「那覇市ホームページ/行政情報/那覇市統計情報/人口統計」（令和5年6月28日アクセス）

3：「令和5年全国都道府県市区町村別面積調(1月1日時点)」（令和5年3月、国土交通省国土地理院）



図 3.1.2-3 浦添市と那覇市の人口密度

### 3.1.3 産業

#### (1) 産業構造及び産業人口

浦添市と那覇市の産業構造及び産業別人口の状況を表 3.1.3-1 に示す。

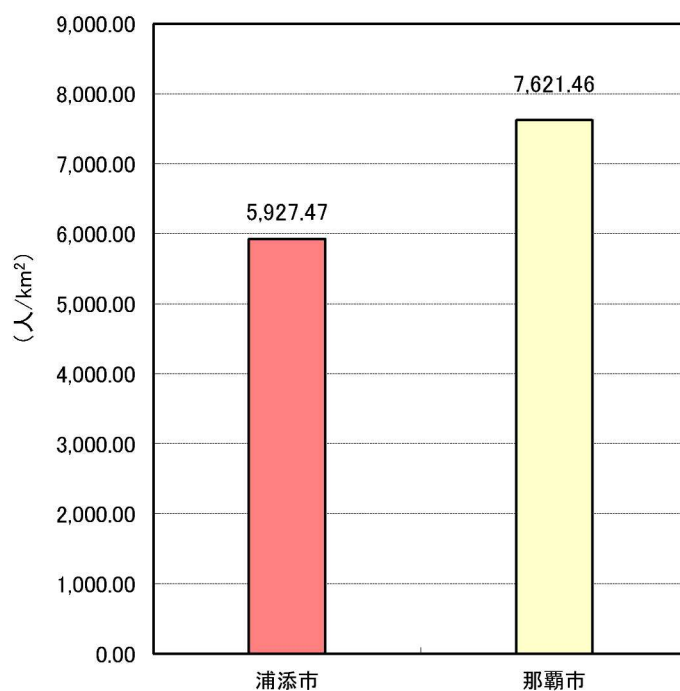
浦添市の産業別人口は、第 1 次産業が 172 人(0.4%)、第 2 次産業が 5,781 人(12.9%)、第 3 次産業が 36,730 人(81.7%)、分類不能の産業が 2,264 人(5.0%)となっている。

那覇市の産業別人口は、第 1 次産業が 824 人(0.7%)、第 2 次産業が 12,244 人(9.7%)、第 3 次産業が 107,615 人(85.5%)、分類不能の産業が 5,154 人(4.1%)となっている。

浦添市及び那覇市ともに、産業別人口から見て、第 3 次産業を中心とする都市型の産業構造となっている。

表 3.1.3-1 浦添市及び那覇市の産業構造及び産業別人口の状況

(令和 2 年 10 月 1 日現在)

産 業	浦 添 市		那 覇 市	
	総数 (人)	構成比 (%)	総数 (人)	構成比 (%)
総数(産業大分類)	44,947	100.0%	125,837	100.0%
第 1 次産業	172	0.4%	824	0.7%
林業	2	0.0%	18	0.0%
農業	130	0.3%	664	0.5%
漁業	40	0.1%	142	0.1%
第 2 次産業	5,781	12.9%	12,244	9.7%
鉱業、採石業、砂利採取業	9	0.0%	22	0.0%
建設業	3,673	8.2%	7,356	5.8%
製造業	2,099	4.7%	4,866	3.9%
第 3 次産業	36,730	81.7%	107,615	85.5%
電気・ガス・熱供給・水道業	300	0.7%	641	0.5%
情報通信業	1,559	3.5%	5,078	4.0%
運輸業、郵便業	2,252	5.0%	6,680	5.3%
卸売業、小売業	7,591	16.9%	19,263	15.3%
金融業、保険業	1,236	2.7%	4,143	3.3%
不動産業、物品賃貸業	1,186	2.6%	4,343	3.5%
学術研究、専門・技術サービス業	1,859	4.1%	5,382	4.3%
宿泊業、飲食サービス業	2,714	6.0%	10,344	8.2%
生活関連サービス業、娯楽業	1,511	3.4%	4,406	3.5%
教育、学習支援業	2,691	6.0%	7,244	5.8%
医療、福祉	7,039	15.7%	17,349	13.8%
複合サービス事業	282	0.6%	963	0.8%
サービス業(他に分類されないもの)	4,313	9.6%	12,146	9.7%
公務(他に分類されるものを除く)	2,197	4.9%	9,633	7.7%
分類不能の産業	2,264	5.0%	5,154	4.1%

備考：小数第 2 位以下四捨五入

注：各産業毎の構成比(%)は四捨五入し丸めた数値のため、加算値が必ずしも 100%にならない。

出典：「第 65 回 沖縄県統計年鑑 令和 4 年版」(令和 5 年 5 月、沖縄県企画部統計課)

## (2) 生産品目及び生産額

### 1) 製造業

浦添市の製造業の事業所数、従業者数及び製造品出荷額等の推移を表 3.1.3-2、図 3.1.3-1 に示す。

事業所数は、若干の増減は見られるがほぼ横ばいで推移している。

従業者数は、増加傾向が見られる。

製造品出荷額等は、平成 30 年まで増加傾向が見られたが、令和元年は減少に転じている。

表 3.1.3-2(1) 製造業の事業所数、従業者数の推移(浦添市)

区分	平成 28 年	平成 29 年	平成 30 年	令和元年	令和 2 年
事業所数(事業所)	58	52	56	55	56
従業者数(人)	2,016	2,102	2,214	2,436	2,653

表 3.1.3-2(2) 製造品出荷額等の推移(浦添市)

区分	平成 27 年	平成 28 年	平成 29 年	平成 30 年	令和元年
製造品出荷額等(万円)	5,971,296	6,250,840	6,423,552	6,847,986	6,531,045

注：平成 27 年以降は、調査日がこれまでの調査年の 12 月 31 日から、調査翌年 6 月 1 日に変更しており、事業所数と従業者数は、調査翌年 6 月 1 日時点の値、製造品出荷額等については調査年の 1 月～12 月実績値により調査が行われた結果となっている。

出典：「沖縄県統計資料 WEB サイト/長期時系列統計データ/工業統計調査」(沖縄県企画部統計課、令和 5 年 6 月 28 日アクセス、[https://www.pref.okinawa.jp/toukeika/long-term/longterm\\_index.html](https://www.pref.okinawa.jp/toukeika/long-term/longterm_index.html))



図 3.1.3-1(1) 製造業の事業所数、従業者数の推移(浦添市)



図 3.1.3-1(2) 製造品出荷額等の推移(浦添市)

那覇市の製造業の事業所数、従業者数及び製造品出荷額等の推移を表 3.1.3-3、図 3.1.3-2 に示す。

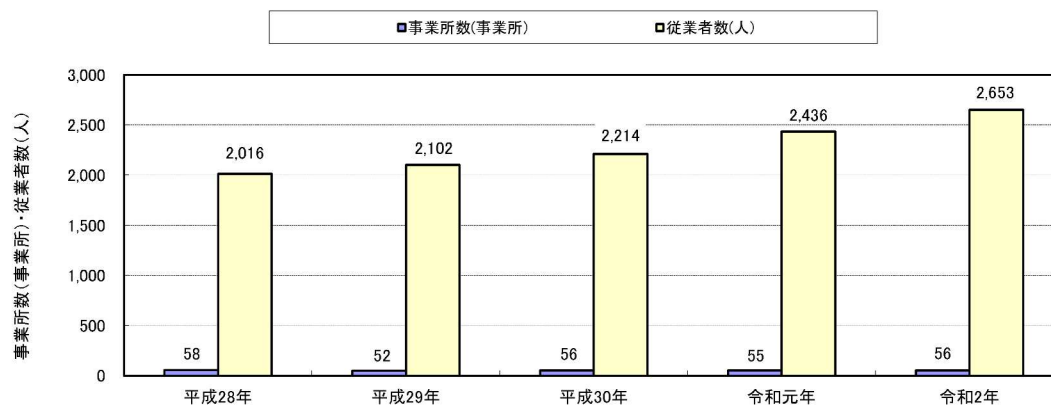
事業所数は、平成 29 年に減少が見られたが、それ以降は横ばいで推移しており、令和 2 年に再び減少に転じている。

従業者数は、平成 29 年に減少が見られ、平成 30 年以降は増加傾向が見られたが、令和 2 年に再び減少に転じている。

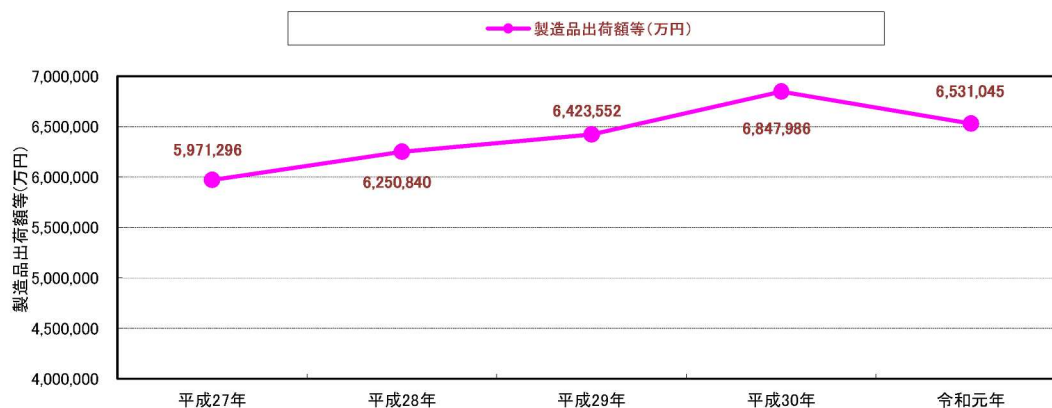
製造品出荷額等は、平成 28 年に減少が見られ、平成 29 年以降は増加傾向が見られたが、令和元年に再び減少に転じている。

表 3.1.3-3(1) 製造業の事業所数、従業者数の推移(那覇市)

区分	平成 28 年	平成 29 年	平成 30 年	令和元年	令和 2 年
事業所数(事業所)	119	92	94	95	83
従業者数(人)	2,132	1,516	2,205	2,488	2,068

表 3.1.3-3(2) 製造品出荷額等の推移(那覇市)

区分	平成 27 年	平成 28 年	平成 29 年	平成 30 年	令和元年
製造品出荷額等(万円)	3,492,980	2,195,125	3,166,886	3,381,960	2,885,247

注：平成 27 年以降は、調査日がこれまでの調査年の 12 月 31 日から、調査翌年 6 月 1 日に変更しており、事業所数と従業者数は、調査翌年 6 月 1 日時点の値、製造品出荷額等については調査年の 1 月～12 月実績値により調査が行われた結果となっている。

出典：「沖縄県統計資料 WEB サイト/長期時系列統計データ/工業統計調査」(沖縄県企画部統計課、令和 5 年 6 月 28 日アクセス、[https://www.pref.okinawa.jp/toukeika/long-term/longterm\\_index.html](https://www.pref.okinawa.jp/toukeika/long-term/longterm_index.html))



図 3.1.3-2(1) 製造業の事業所数、従業者数の推移(那覇市)



図 3.1.3-2(2) 製造品出荷額等の推移(那覇市)

## 2) 卸売業・小売業

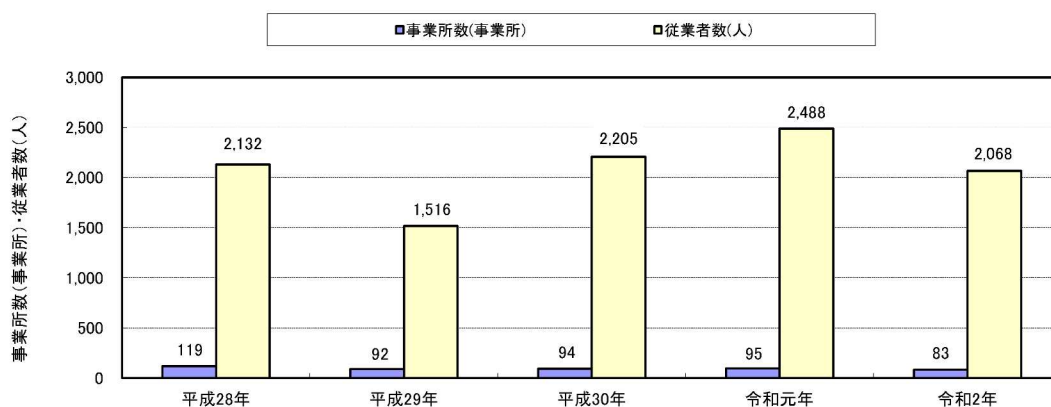
浦添市の卸売業・小売業の事業所数、従業者数及び年間商品販売額の推移を表3.1.3-4、図3.1.3-3に示す。

事業所数、従業者数ともに、平成14年～平成26年にかけて、減少傾向にあるが、平成28年は僅かに増加に転じている。

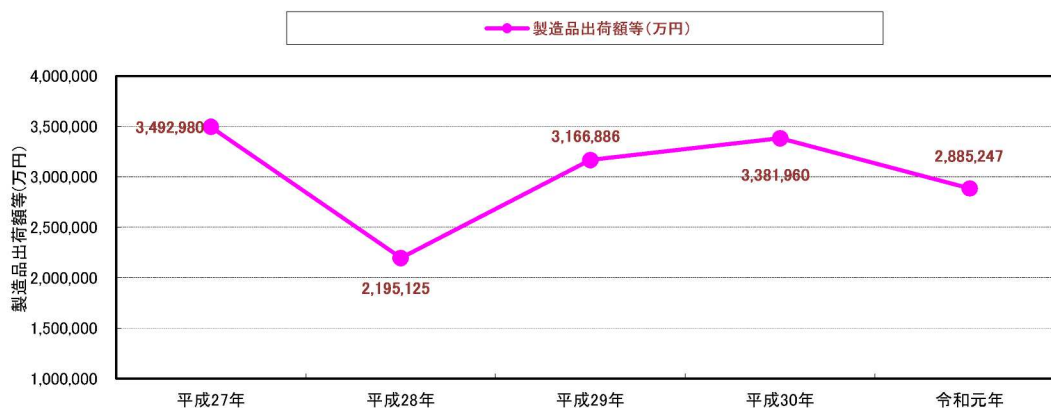
年間商品販売額は、平成14年の634,996百万円が最も高く、その後は減少傾向にあり、平成28年は僅かに増加に転じている。

表3.1.3-4 卸売業・小売業の事業所数、従業者数及び年間商品販売額の推移(浦添市)

区分	平成14年	平成16年	平成19年	平成26年	平成28年
事業所数(事業所)	1,443	1,368	1,231	809	862
従業者数(人)	14,869	14,607	14,132	10,620	11,551
年間商品販売額(百万円)	634,996	624,208	581,506	501,715	528,555

出典1:「平成14年～平成26年 商業統計調査」(沖縄県企画部統計課)

2:「第65回沖縄県統計年鑑 令和4年版」(令和5年5月、沖縄県企画部統計課)



図3.1.3-3 卸売業・小売業の事業所数、従業者数及び年間商品販売額の推移(浦添市)

那覇市の卸売業・小売業の事業所数、従業者数及び年間商品販売額の推移を表3.1.3-5、図3.1.3-4に示す。

事業所数は、平成14年～平成19年にかけては増減を繰り返し推移し平成26年に減少が見られたが、平成28年に再び増加に転じている。

従業者数は、平成11年～平成19年にかけて増減を繰り返し推移していたが、平成26年に前回調査(平成19年)から9,128人(29.9%)減少している。

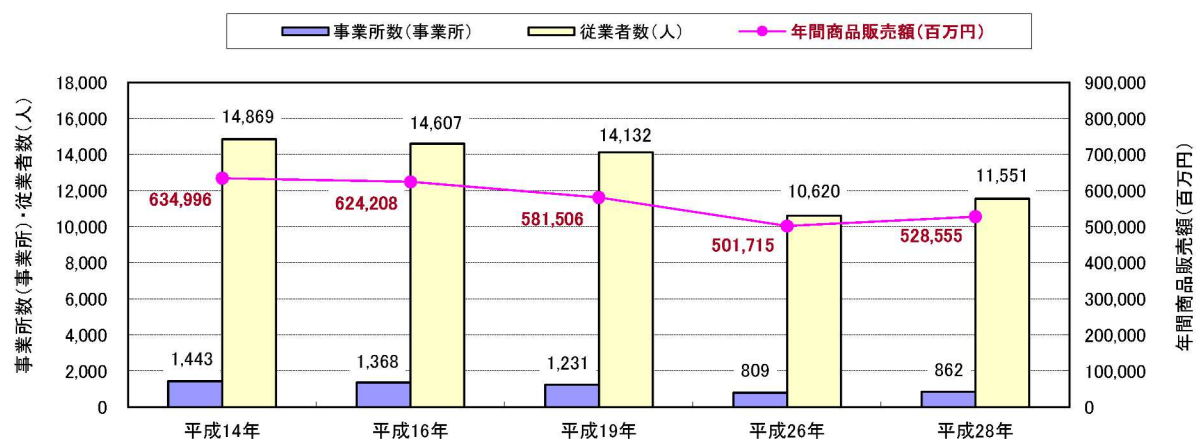
年間商品販売額は、平成19年の922,016百万円が最も高く、平成26年の769,137百万円が最も低い値を示している。

表3.1.3-5 卸売業・小売業の事業所数、従業者数及び年間商品販売額の推移(那覇市)

区分	平成14年	平成16年	平成19年	平成26年	平成28年
事業所数(事業所)	5,602	5,412	5,061	3,041	3,148
従業者数(人)	30,411	32,205	30,482	21,354	23,047
年間商品販売額(百万円)	867,844	865,590	922,016	769,137	849,364

出典1:「平成14年～平成26年 商業統計調査」(沖縄県企画部統計課)

出典2:「第65回沖縄県統計年鑑 令和4年版」(令和5年5月、沖縄県企画部統計課)



図3.1.3-4 卸売業・小売業の事業所数、従業者数及び年間商品販売額の推移(那覇市)

### (3) 業種別事業所数及び従業者数

浦添市の業種別事業所数及び従業者数の推移を表 3.1.3-6 に示す。

事業所数は、平成 21 年以降に「医療・福祉」、平成 24 年以降に「情報通信業」、「運輸業・郵便業」、「不動産業・物品賃貸業」で増加傾向にある。

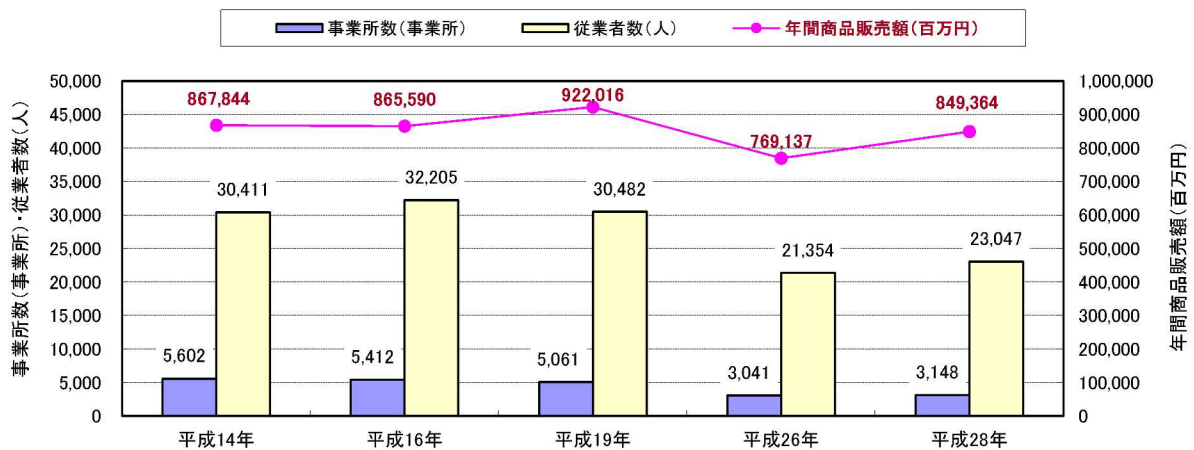
従業者数は、平成 28 年～令和 3 年にかけて全体の総数が大きく増加しており、その中でも「卸売・小売業」、「医療・福祉」、「建設業」の割合が高くなっている。

表 3.1.3-6 業種別事業所数及び従業者数の推移(浦添市)

事業別	平成 21 年		事業別	平成 24 年		
	事業所数	従業者数		事業所数	従業者数	
総数	5,324	56,570	総数	4,840	53,339	
農林漁業	2	13	農林漁業	3	31	
鉱業	7	43	鉱業・採石業・砂利採取業	3	18	
建設業	392	4,466	建設業	353	4,139	
製造業	153	2,910	製造業	161	3,329	
電気・ガス・水道業	4	1,146	電気・ガス・水道業	4	1,076	
運輸・通信業	193	5,768	情報通信業	88	3,042	
卸売・小売業・飲食店	1,299	15,455	運輸業・郵便業	104	3,108	
金融・保険業	90	1,004	卸売・小売業	1,152	14,204	
不動産業	688	1,814	金融・保険業	81	981	
学術研究・専門・技術サービス業	278	2,048	不動産業・物品賃貸業	628	1,725	
宿泊業・飲食サービス業	719	4,506	学術研究・専門・技術サービス業	248	1,873	
教育・学習支援業	285	2,797	宿泊業・飲食サービス業	662	3,681	
医療・福祉	369	6,682	生活関連サービス業・娯楽業	407	2,161	
サービス業	831	6,778	教育・学習支援業	209	1,260	
公務(分類不能なもの)	14	1,140	医療・福祉	371	7,177	
			複合サービス事業	22	198	
			サービス業(他に分類されないもの)	344	5,336	
事業別	平成 26 年		平成 28 年		令和 3 年	
	事業所数	従業者数	事業所数	従業者数	事業所数	従業者数
総数	5,254	55,002	5,206	55,345	5,261	62,012
農林漁業	-	-	1	1	3	12
鉱業・採石業・砂利採取業	1	-	2	2	2	2
建設業	391	4,354	415	4,202	412	4,479
製造業	164	3,138	156	2,840	131	3,023
電気・ガス・水道業	5	1,084	4	1,072	9	1,084
情報通信業	83	1,441	92	1,545	93	1,811
運輸業・郵便業	112	3,125	122	3,273	120	3,608
卸売・小売業	1,240	15,116	1,228	15,407	1,247	18,465
金融・保険業	93	928	85	1,009	90	1,024
不動産業・物品賃貸業	647	1,692	624	1,602	678	1,848
学術研究・専門・技術サービス業	282	2,278	286	2,175	330	2,565
宿泊業・飲食サービス業	721	4,025	690	3,866	637	3,991
生活関連サービス業・娯楽業	430	1,781	414	1,698	373	1,616
教育・学習支援業	237	1,172	241	1,226	228	1,542
医療・福祉	462	8,255	467	8,074	541	9,816
複合サービス事業	24	394	21	367	18	348
サービス業(他に分類されないもの)	362	6,219	358	6,986	349	6,778

出典：「統計うらそえ第 55 号 令和 4 年版」(令和 5 年 3 月、浦添市)

那覇市の業種別事業所数及び従業者数の推移を表 3.1.3-7 に示す。

事業所数、従業者数ともに、平成 21 年～令和 3 年にかけて「卸売業、小売業」、「宿泊業、飲食サービス業」、「生活関連サービス業、娯楽業」は減少傾向にあり、「医療、福祉」では増加傾向にある。

全体の総数として、事業所数は減少傾向にあるが、従業者数は平成 24 年～令和 3 年にかけて増加傾向にあり、その中でも、「卸売業、小売業」、「医療、福祉」、「宿泊業、飲食サービス業」の従業者数の割合が高くなっている。

表 3.1.3-7 業種別事業所数及び従業者数の推移(那覇市)

事業別		平成 21 年	平成 24 年	平成 26 年	平成 28 年	令和 3 年
総数	事業所数	19,596	17,287	17,995	17,339	16,489
	従業者数	154,196	149,325	156,511	156,031	161,488
農林漁業	事業所数	12	11	14	12	20
	従業者数	61	68	67	91	124
鉱業、採石業、砂利採取業	事業所数	4	3	2	5	9
	従業者数	9	9	10	26	57
建設業	事業所数	840	776	776	765	827
	従業者数	7,259	7,173	7,235	7,780	8,977
製造業	事業所数	446	409	411	388	332
	従業者数	3,582	3,440	3,330	3,132	3,201
電気・ガス・熱供給・水道業	事業所数	8	5	6	4	8
	従業者数	276	236	239	268	281
情報通信業	事業所数	355	302	306	316	377
	従業者数	6,621	7,021	7,036	6,818	8,442
運輸業、郵便業	事業所数	318	285	307	306	295
	従業者数	10,806	10,559	8,951	9,827	9,908
卸売業、小売業	事業所数	5,157	4,531	4,568	4,385	3,741
	従業者数	33,805	30,859	31,324	30,380	28,796
金融業、保険業	事業所数	382	347	355	354	358
	従業者数	7,458	6,853	7,649	7,434	9,443
不動産業、物品賃貸業	事業所数	2,350	2,079	2,013	1,848	2,002
	従業者数	7,363	7,451	6,984	6,733	7,977
学術研究、専門・技術サービス業	事業所数	1,000	848	908	906	1,014
	従業者数	6,143	6,120	6,502	7,728	8,423
宿泊業、飲食サービス業	事業所数	4,068	3,355	3,687	3,500	2,964
	従業者数	25,716	22,541	23,428	22,792	21,112
生活関連サービス業、娯楽業	事業所数	1,749	1,536	1,571	1,507	1,342
	従業者数	8,273	7,632	8,096	7,192	7,015
教育、学習支援業	事業所数	871	794	825	780	741
	従業者数	4,659	4,931	4,790	4,607	5,209
医療、福祉	事業所数	1,029	1,038	1,243	1,292	1,428
	従業者数	14,660	16,131	19,653	20,988	23,226
複合サービス事業	事業所数	73	66	65	61	57
	従業者数	1,328	1,306	2,166	2,092	2,068
サービス業(他に分類されないもの)	事業所数	933	902	938	910	974
	従業者数	16,177	16,995	19,051	18,143	17,229

出典 1：「第 51～第 62 回 那覇市統計書 平成 23 年版～令和 4 年版」(平成 24 年 6 月～令和 5 年 5 月、那覇市)

2：「第 65 回沖縄県統計年鑑(令和 4 年版)」(令和 5 年 5 月、沖縄県企画部統計課)

### 3.1.4 土地利用

#### (1) 土地利用の状況

##### 1) 地目別土地面積

浦添市の土地利用状況(地目別土地面積)の推移を表 3.1.4-1 に示す。

これによると、令和 4 年の地目別土地面積は、宅地の割合が最も高く 8.50 km<sup>2</sup> (43.7%)、次いでその他の 4.62 km<sup>2</sup> (23.8%)、軍用地の 2.65 km<sup>2</sup> (13.6%) となっている。過去 5 年間の推移を見ると、畑は、緩やかな減少傾向が見られ、宅地は、平成 30 年～令和 2 年にかけて増加傾向が見られ、以降はほぼ横ばいで推移している。

原野及び雑種地は、令和 2 年に増加が見られ、その他は減少傾向が見られる。

表 3.1.4-1 地目別土地面積の推移(浦添市)

(各年 1 月 1 日現在、単位：km<sup>2</sup>)

	総数	畑	宅地	原野	池沼	雑種地	軍用地	その他
平成 30 年	19.48	0.50	7.80	0.92	-	1.94	2.65	5.67
平成 31 年	19.48	0.49	7.82	0.91	-	1.80	2.65	5.81
令和 2 年	19.50	0.51	8.49	0.97	-	2.24	2.65	4.64
令和 3 年	19.44	0.48	8.48	0.96	-	2.25	2.65	4.62
令和 4 年	19.44	0.46	8.50	0.95	-	2.26	2.65	4.62

注：総面積は、国土交通省国土地理院の「全国都道府県市区町村別面積調」である。その他は、総面積から畑、宅地(事業所敷地を含む)、原野、雑種地(埋立地含む)、軍用地を差引いた数値である。

出典：「統計うらそえ第 55 号 令和 4 年版」(令和 5 年 3 月、浦添市)

那覇市の土地利用状況(有租地面積)の推移を表 3.1.4-2 に示す。

これによると、令和 4 年の有租地面積は、宅地の割合が最も高く 16.02 km<sup>2</sup> (73.8%)、次いでその他雑種地の 5.37 km<sup>2</sup> (24.7%)、原野の 0.16 km<sup>2</sup> (0.7%) となっている。

過去 5 年間の推移を見ると、農地は減少傾向にあり、宅地は平成 31 年に減少が見られたが、令和 2 年以降は緩やかな増加傾向が見られる。

山林、原野は、ほぼ横ばいで推移しており、その他雑種地は、僅かに増加傾向が見られる。

表 3.1.4-2 有租地面積の推移(那覇市)

(各年 1 月 1 日現在、単位：km<sup>2</sup>)

	総数	宅地	農地	山林	原野	その他 雑種地	免税点未 満の土地
平成 30 年	21.76	16.03	0.20	0.05	0.17	5.31	0.04
平成 31 年	21.75	15.99	0.19	0.04	0.17	5.35	0.04
令和 2 年	21.74	16.01	0.18	0.04	0.17	5.35	0.04
令和 3 年	21.72	16.01	0.15	0.04	0.16	5.35	0.04
令和 4 年	21.72	16.02	0.14	0.04	0.16	5.37	0.04

注：有租地面積は、固定資産概要調査から各年 1 月 1 日現在の免税点以上の地目別面積について掲げたものである。

出典：「第 60～62 回 那覇市統計書 令和 2 年版～令和 4 年版」(令和 3 年 5 月～令和 5 年 5 月、那覇市)

## 2) 土地利用

影響範囲の土地利用現況図を図 3.1.4-1 に示す。

影響範囲の土地利用現況は、大部分が住宅地域と商業地区となっており、沿岸部に運輸流通地区、業務地区が分布している。



图 3.1.4-1 土地利用現況図

### 3) 土地利用計画

影響範囲の土地利用計画図を図 3.1.4-2、影響範囲の交通施設整備状況を表 3.1.4-3、基幹的整備開発状況を表 3.1.4-4 に示す。

影響範囲は、大部分が都市地域の市街化区域又は市街化調整区域となっており、北西側には森林地域が点在している。

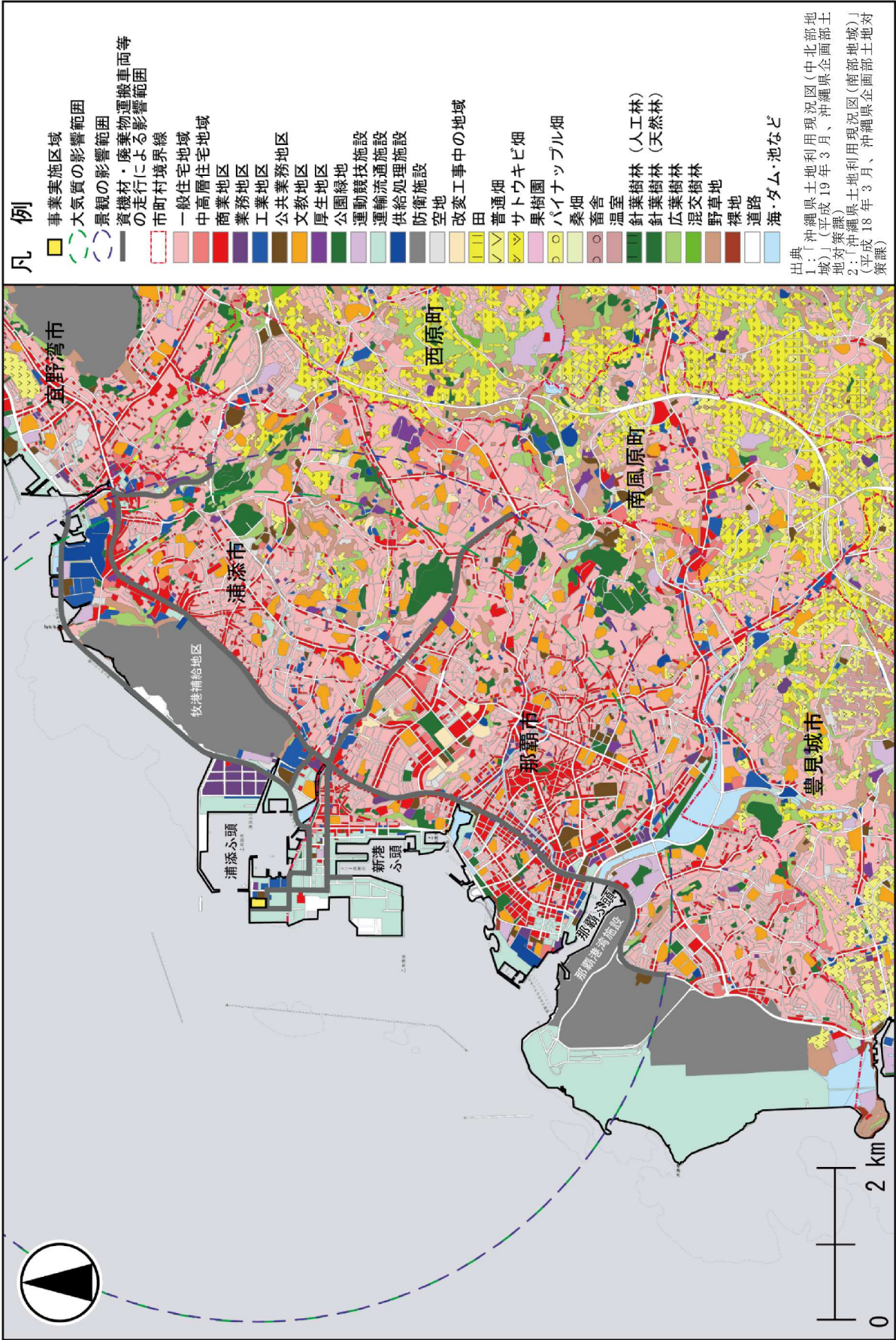
影響範囲の交通施設整備状況としては、道路事業が22件整備中である。

基幹的整備開発状況は、土地区画整備事業が7件、大規模公共公益施設事業が1件、公園・緑地事業が11件、発電所事業が1件及び公有水面埋立事業が5件整備中である。

表 3.1.4-3(1) 交通施設整備状況(一般国道)

整理番号	路線名	起点～終点	延長(km)	車線数	着工又は供用開始年度		整備状況区分	備考
					着工	供用		
国90	国道506号	那覇市鏡水～豊見城市名嘉地	5.7	4	H23	(R3以降)	未	進捗率77% 小禄道路
国94	国道58号	那覇市港町～那覇市若狭	2.2	6	H26	(R3以降)	未	進捗率4% 那覇北道路
国95	国道58号	浦添市城間～那覇市安謝	2.9	8	H30	(R3以降) R4.3 暫定供用	未	進捗率71% 浦添拡幅
国96	国道58号	宜野湾市宇地泊～那覇市港川	2.0	6	H31	(R3以降)	未	進捗率6%、浦添北道路Ⅱ期線

注1：道路法第3条第二号の一般国道を記載。

2：「整備状況区分」は次による。未：未整備(工事中又は計画のある区間)

3：「着工又は供用開始年度」の( )書きは、供用開始予定年度を記載。

出典：「令和4年度土地利用動向調査 主要施設整備開発台帳」(令和5年3月、沖縄県企画部県土・跡地利  
用対策課)

表 3.1.4-3(2) 交通施設整備状況(主要地方道)

整理番号	路線名	起点～終点	延長(km)	車線数	着工又は供用開始年度		整備状況区分	備考
					着工	供用		
地56	浦添西原線	浦添市港川～城間	1.6	4	H19	(2020年代後半)	未	進捗率84%
地68	那覇北中城線	那覇市首里山川町～首里汀良町	1.2	2	H11	(R4以降)	未	進捗率94%
地70	浦添西原線	浦添市安波茶～仲間	0.8	4	H26	(R8以降)	未	進捗率12%
地71	浦添西原線	浦添市安波茶～仲間	0.7	4	未	未	未	進捗率0%
地76	浦添西原線	浦添市安波茶～前田	1.5	4	H23	(R4以降)	未	進捗率92%
地78	那覇北中城線	那覇市天久～上之屋	0.4	4	H26	(2020年代後半)	未	進捗率1%

注1：道路法第56条に基づき国土交通大臣の指定する主要な都道府県道及び市道を記載。

2：「整備状況区分」は次による。未：未整備(工事中又は計画のある区間)

3：「着工又は供用開始年度」の( )書きは、供用開始予定年度を記載。

出典：「令和4年度土地利用動向調査 主要施設整備開発台帳」(令和5年3月、沖縄県企画部県土・跡地利  
用対策課)

表 3.1.4-3(3) 交通施設整備状況(その他の道路)

整理番号	路線名	起点～終点	延長(km)	車線数	着工又は供用開始年度		整備状況区分	備考
					着工	供用		
他76	石嶺線	那覇市首里汀良町～首里石嶺町	1.63	4	H7	(R6以降)	未	進捗率94%
他170	真地久茂地線	那覇市楚辺～真地	3.70	4	S62	(R8以降)	未	進捗率89%
他173	県道153号線	浦添市経塚～那覇市首里儀保町	1.17	2	H10	(R5以降)	未	進捗率95%
他177	那覇内環状線	那覇市古波蔵～奥武山町	0.24	2	H23	(R7以降)	未	進捗率82%
他181	那覇宜野湾線	浦添市伊祖～宜野湾市嘉数	1.83	2	H10	(R4以降)	未	進捗率94%
他185	真和志線	那覇市松川～三原	0.62	2	H24	(R4以降)	未	進捗率64%
他188	一銀線	那覇市久茂地	0.35	2	H29	(R5以降)	未	進捗率15%
他197	国際センター線	浦添市前田～那覇市首里大名町	0.34	4	H16	(R5以降)	未	進捗率88%
他199	沢岨石嶺線	那覇市首里石嶺町	0.07	2	H23	(R4以降)	未	進捗率99%
他220	古波蔵上線	那覇市古波蔵	0.68	2	R1	(R7以降)	未	進捗率1%
他224	県道46号線	那覇市壺屋～三原	0.20	4	R2	(R8以降)	未	進捗率1%
他225	首里金城地区	那覇市首里金城町	1.90	-	H18	(R5以降)	未	進捗率50%

注1：高速自動車国道、一般国道、主要地方道、農道、林道以外で土地利用動向に与える影響の大きい道路を記載。

2：「整備状況区分」は次による。未：未整備(工事中又は計画のある区間)

3：「着工又は供用開始年度」の( )書きは、供用開始予定年度を記載。

出典：「令和4年度土地利用動向調査 主要施設整備開発台帳」(令和5年3月、沖縄県企画部県土・跡地利用対策課)

表 3.1.4-4(1) 基幹的整備開発状況(土地区画整備事業)

整理番号	事業名	所在	面積(ha)	設置主体	着工又は完了年度		整備状況区分	事業進捗率(%)
					着工	完了		
区15	浦添市城間、伊祖地区	浦添市城間・伊祖・屋富祖・大平	75.9	市	S50	(R3)	未	99
区16	那覇市真嘉比古島第一地区	那覇市真嘉比・古島・首里山川町・首里末吉町・松川	51.2	市	S50	(R4)	未	99
区26	浦添市大宮地区	浦添市大平・宮城・内間	37.3	市	S53	(R6)	未	99
区54	那覇市真嘉比古島第二地区	那覇市真嘉比・古島・松川・大道	51.4	市	S63	(R3)	未	99
区63	浦添市浦添南第一地区	浦添市経塚・前田・仲間	82.4	市	H4	(R5)	未	78
区75	浦添市浦添南第二地区	浦添市大平・沢岨・安波茶・経塚	60.4	市	H8	(R7)	未	20
区94	浦添前田駅周辺地区	浦添市前田二丁目、仲間二丁目、仲間	2.0	市	H29	(R9)	未	0

注1：新市街地における3ha以上の土地区画整理事業第2条第1項の土地区画整理事業を記載。

注2：「整備状況区分」は次による。未：未整備(工事中又は計画のあるもの)。

注3：「着工又は完了年度」の( )書きは、予定年度である。

出典：「令和4年度土地利用動向調査 主要施設整備開発台帳」(令和5年3月、沖縄県企画部県土・跡地利用対策課)

表 3.1.4-4(2) 基幹的整備開発状況(大規模公共公益施設)

整理番号	事業名	所在	面積(ha)	設置主体	着工又は完了年度		整備状況区分	事業進捗率(%)
					着工	完了		
公2	那覇浄化センター	那覇市西	11.9	県	S41	(R17)	未	78

注1:敷地面積3ha以上の大規模公共公益施設を記載。

2:「整備状況区分」は次による。未:未整備(工事中又は計画のあるもの)。

3:「着工又は完了年度」の( )書きは、予定年度である。

出典:「令和4年度土地利用動向調査 主要施設整備開発台帳」(令和5年3月、沖縄県企画部県土・跡地利用対策課)

表 3.1.4-4(3) 基幹的整備開発状況(公園・緑地)

整理番号	事業名	所在	面積(ha)	着工又は完了年度		整備状況区分	事業進捗率(%)
				着工	完了		
緑5	浦添大公園	浦添市仲間・当山・伊祖	37.4	S47	(R5)	未	92
緑8	末吉公園	那覇市首里末吉町	18.8	S47	(R8)	未	94
緑9	緑ヶ丘公園	那覇市牧志1丁目	3.6	S47	(R10)	未	94
緑65	浦添カルチャーパーク	浦添市仲間	13.3	S62	未	未	90
緑66	首里城公園	那覇市首里当蔵町	13.8	S62	(R4)	未	70 (県管理)
緑75	新都心公園	那覇市銘苅・おもろまち	18.2	H2	(R4)	未	100
緑83	天久緑地	那覇市天久・上之屋	7.9	H4	(R15)	未	22
緑103	牧港緑地	浦添市牧港	3.5	H12	未	未	92
緑113	前田公園	浦添市宇経塚	4.9	H19	未	未	39
緑116	国営沖縄記念公園 首里城地区	那覇市首里当蔵町	4.7	S61	未	未	68 (国管理)
緑127	奥武山公園 (緑10 再整備)	那覇市奥武山	29.8	H26	(R6)	未	79

注1:3ha以上の都市公園法第2条第1項の都市公園を記載。

2:「整備状況区分」は次による。未:未整備(工事中又は計画のあるもの)。

3:「着工又は完了年度」の( )書きは、予定年度である。

出典:「令和4年度土地利用動向調査 主要施設整備開発台帳」(令和5年3月、沖縄県企画部県土・跡地利用対策課)

表 3.1.4-4(4) 基幹的整備開発状況(発電所)

整理番号	事業名	所在	面積(ha)	設置主体	着工又は完了年度		整備状況区分	事業進捗率(%)
					着工	完了		
電8	牧港火力発電所	浦添市牧港	18.2	民間		S45	未	90

注1:敷地面積3ha以上の発電所を記載。

2:「整備状況区分」は次による。未:未整備(工事中又は計画のあるもの)。

3:「着工又は完了年度」の( )書きは、予定年度である。

出典:「令和4年度土地利用動向調査 主要施設整備開発台帳」(令和5年3月、沖縄県企画部県土・跡地利用対策課)

表 3.1.4-4(5) 基幹的整備開発状況(公有水面埋立)

整理 番号	事業名	所在	面積 (ha)	目的	事業主 体	埋立免 許取得 年度	着工年 度	竣工完了 年度	整備状況区分
水243	新港埠頭地区 廃棄物埋立護岸	那覇市港町地先	2.7	保管施設 用地	組合	H16	H16	(R13)	未(進捗率 78%)
水282	那覇港新港ふ頭 地区	那覇市港町4丁目3 番	1.5	ふ頭用地	国	R1	R1	(R3)	未
水284	那覇港新港ふ頭 地区	那覇市港町地先	1.9	ふ頭用地	組合	R1	R1	(R3)	未(進捗率 5.8%)
水285	那覇港新港ふ頭 地区	那覇市港町地先	1.9	ふ頭用地	組合	R1	R1	R3	未(進捗率 100%)
水286	那覇港新港ふ頭 地区	那覇市港町地先	4.8	ふ頭用地	組合	R2	R2	R4	未(進捗率 4.1%)

注1: 1ha以上の公有水面埋立法第2条第1項の埋立免許又は同法第42条第1項の承認に係る区域及び港湾法第58条第2項の埋立免許又は承認に係る区域を記載。

2: 「整備状況区分」は次による。未:未整備(工事中又は計画のあるもの)。

3: 「着工又は完了年度」の( )書きは、予定年度である。

出典: 「令和4年度土地利用動向調査 主要施設整備開発台帳」(令和5年3月、沖縄県企画部県土・跡地利  
用対策課)



図 3.1.4-2 土地利用計画図

#### 4) 都市計画(用途地域)

浦添市、那覇市の都市計画(用途地域)を表 3.1.4-5、影響範囲の都市計画図を図 3.1.4-3 に示す。

浦添市と那覇市は、那覇市広域都市計画区域に指定されており、影響範囲内には住居専用地域が広く分布している。

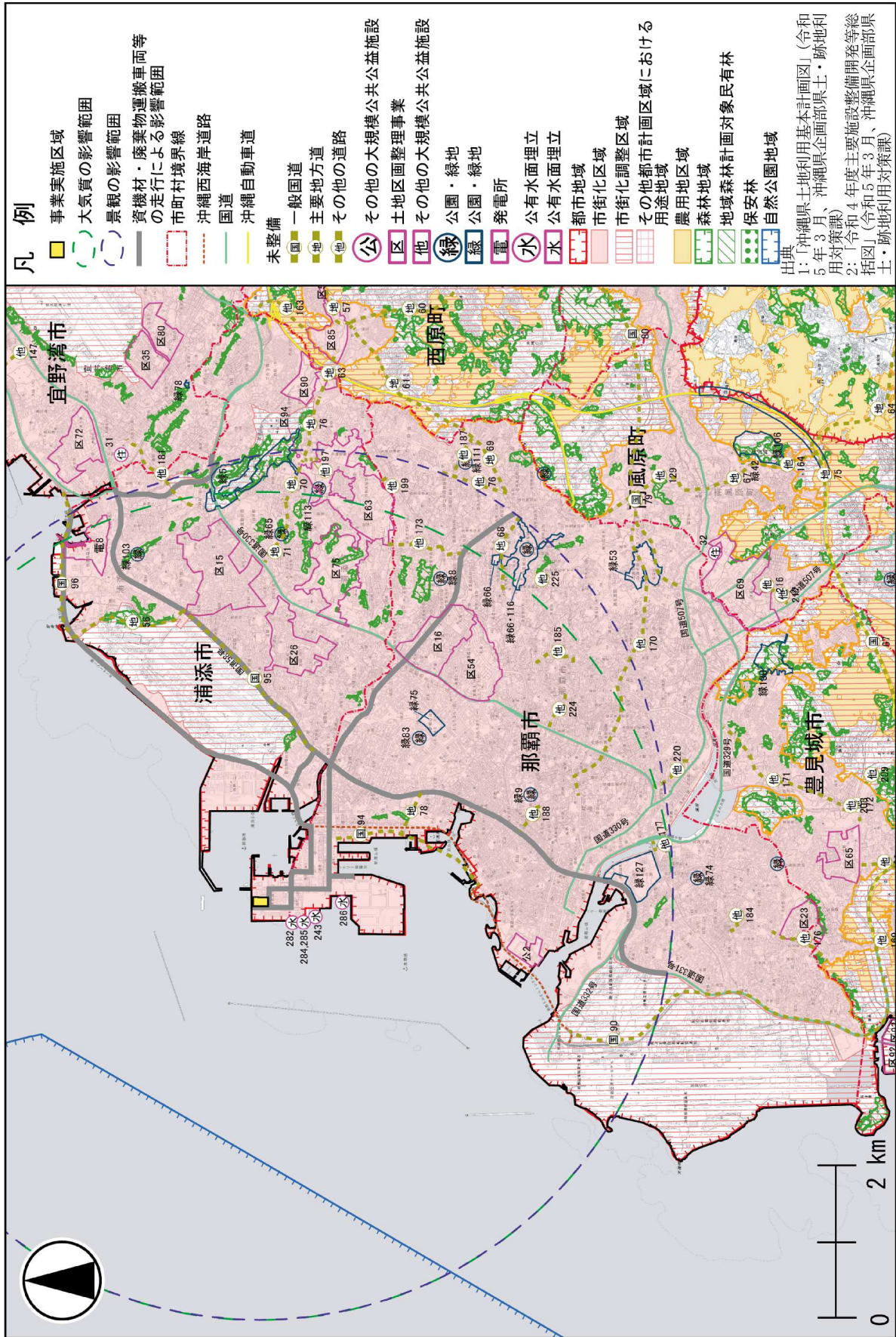
また、影響範囲の沿岸部には商業地域や準工業地域が分布しており、那覇市側の沿岸部周辺には商業地域が集中して分布している。

なお、用途地域面積の内訳は、浦添市では住居系が 75.6%、商業系が 7.1%、工業系が 17.2%となっており、那覇市では住居系が 76.0%、商業系が 17.4%、工業系が 6.7%となっている。

表 3.1.4-5 浦添市、那覇市の都市計画(用途地域)

分類	浦添市 (令和 4 年 3 月末現在)			那覇市 (令和 5 年 3 月末現在)		
	面積 (ha)	用途地域における 構成比 (%)		面積 (ha)	用途地域における 構成比 (%)	
用途地域(市街化区域)	1,515.7	100.0	100.0	3,250.9	100.0	100.0
第 1 種低層住居専用地域	299.6	19.7	住居系 75.6	959.4	29.5	住居系 76.0
第 2 種低層住居専用地域	73.3	4.8		59.3	1.8	
第 1 種中高層住居専用地域	341.0	22.5		625.9	19.3	
第 2 種中高層住居専用地域	57.1	3.8		170.9	5.3	
第 1 種住居地域	240.8	15.9		367.6	11.3	
第 2 種住居地域	98.3	6.5		155.9	4.8	
準住居地域	36.2	2.4		129.0	4.0	
近隣商業地域	35.5	2.4	商業系	140.8	4.3	商業系 17.4
商業地域	73.2	4.8	7.1	426.3	13.1	
準工業地域	207.3	13.7	工業系 17.2	184.4	5.7	工業系 6.7
工業地域	53.4	3.5		31.4	1.0	
工業専用地域	-	-		-	-	

備考：小数第 2 位以下四捨五入

注：用途地域毎の構成比(%)は四捨五入し丸めた数値のため、加算値が必ずしも 100%にならない。

出典 1：「統計うらそえ第 55 号 令和 4 年版」(令和 5 年 3 月、浦添市)

2：「第 62 回那覇市統計書 令和 4 年版」(令和 5 年 5 月、那覇市)



図 3.1.4-3 都市計画図

## (2) 市街地、集落の規模及び分布状況

影響範囲の人口集中地区の分布状況を図 3.1.4-4 に示す。

これによると、影響範囲のほぼ全域に人口集中地区(DID)が見られる。

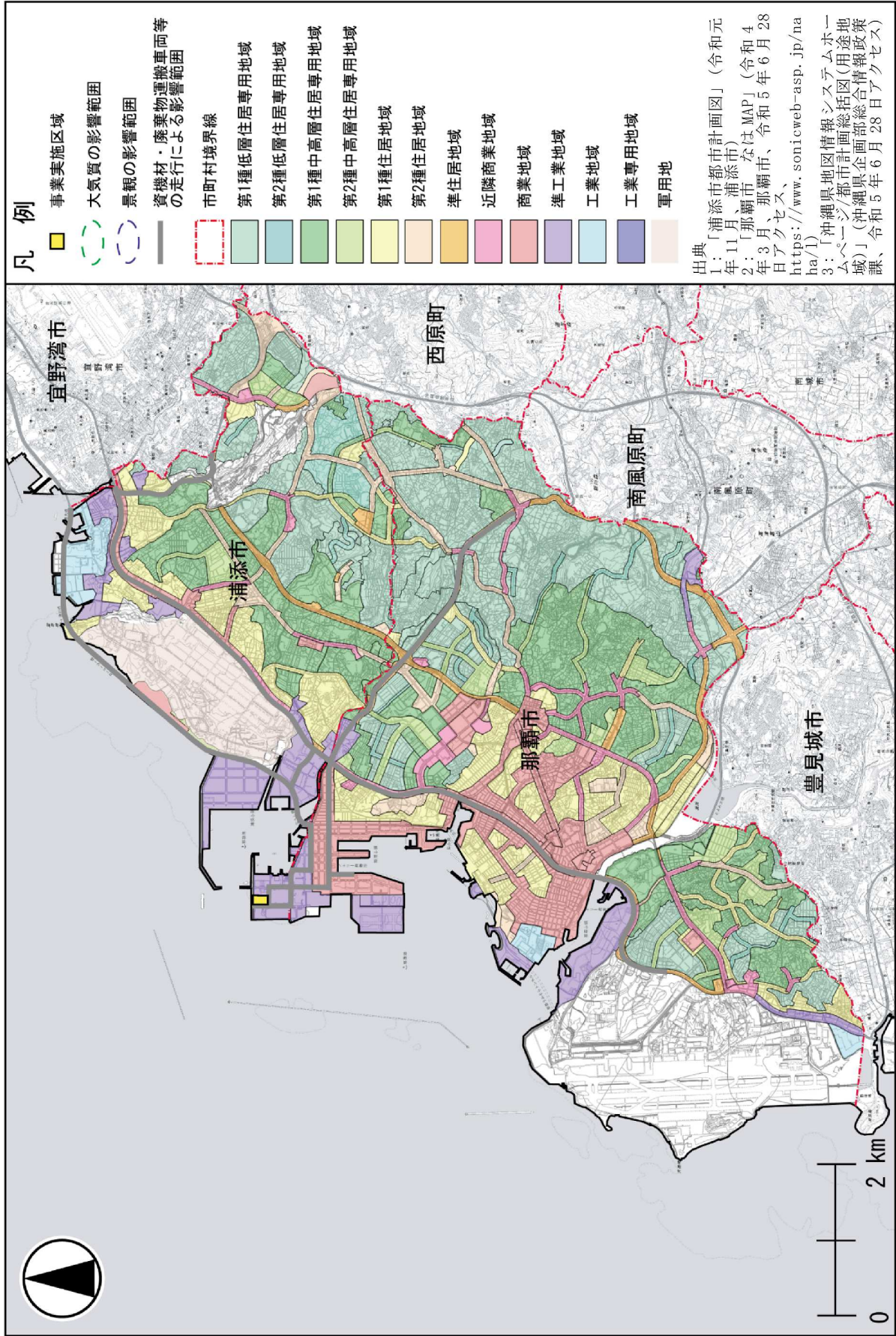
令和2年時点の人口集中地区(DID)の面積は、浦添市で12.98 km<sup>2</sup>(市面積の約66.6%)、那覇市で38.70 km<sup>2</sup>(市面積の約93.4%)となっている。

令和2年時点の人口集中地区(DID)の人口は、浦添市で113,204人(市人口の97.9%)、那覇市で316,580人(市人口の99.7%)となっている(「統計うらそえ第55号令和4年版」(令和5年3月、浦添市)、「第62回那覇市統計書 令和4年版」(令和5年5月、那覇市)参照)。



図 3.1.4-4 人口集中地区の分布状況→GIS?

### 3.1.5 環境保全についての配慮が特に必要な施設の状況

#### (1) 学校、病院、福祉施設及び文化施設の配置状況

影響範囲の学校、病院、福祉施設及び文化施設数を表 3.1.5-1 に示す。

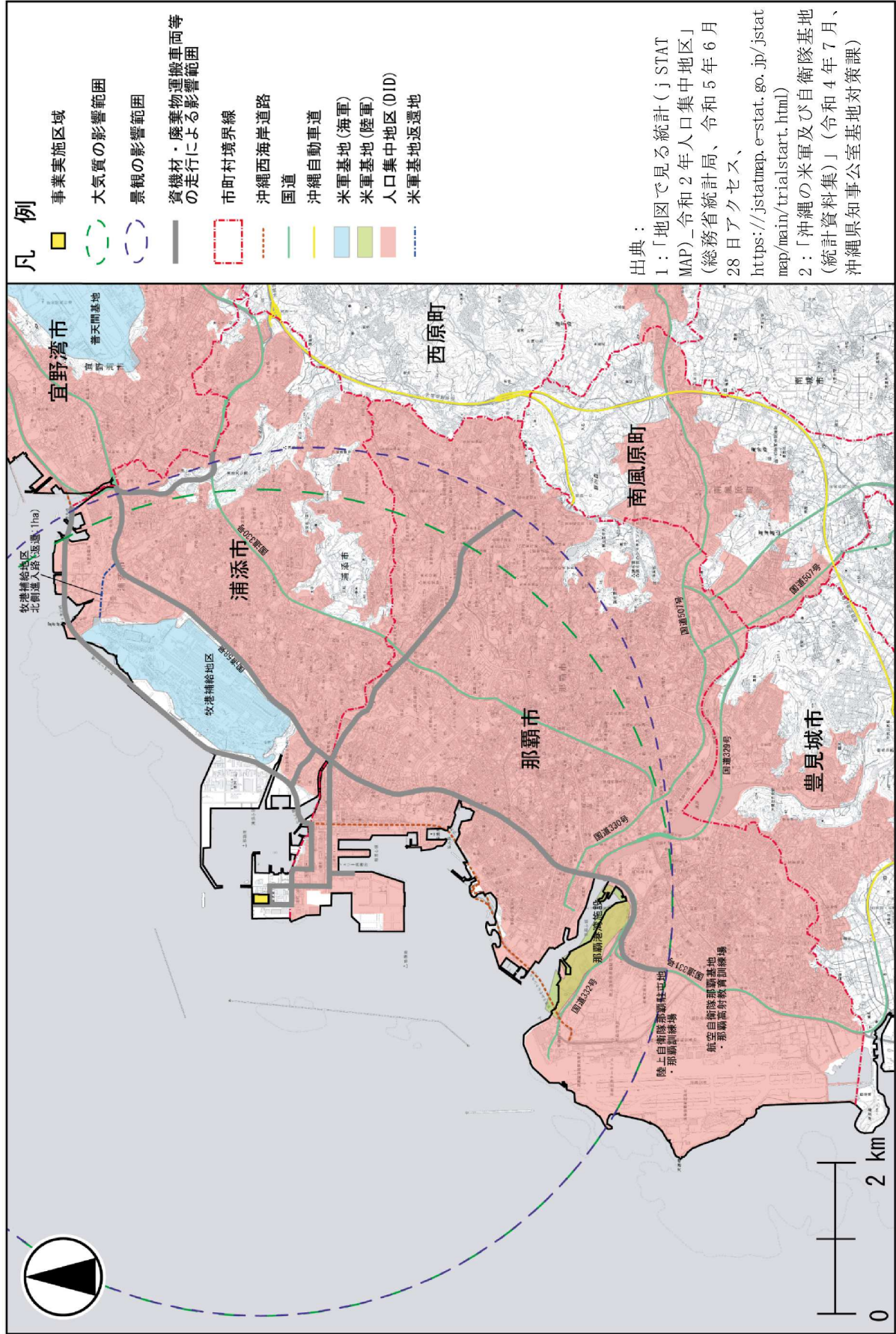
学校等教育施設は、浦添市では 23 施設、那覇市では 56 施設で合計 79 施設となっている。

保育園等児童福祉施設は、浦添市では 59 施設、那覇市では 110 施設で合計 169 施設となっている。

病院は、浦添市では 8 施設、那覇市では 15 施設で合計 23 施設となっている。

福祉施設は、浦添市では 10 施設、那覇市では 22 施設で合計 32 施設となっている。

文化施設は、浦添市では 10 施設、那覇市では 24 施設で合計 34 施設となっている。

表 3.1.5-1 学校等教育施設、病院、社会福祉施設及び文化施設数

施設別		影響範囲内		合計
		浦添市	那覇市	
学校等教育施設	幼稚園	0	4	4
	小学校	9	24	33
	中学校	5	14	19
	高等学校	6	11	17
	その他(特別支援学校、大学等)	3	3	6
小計		23	56	79
保育園等児童福祉施設		59	110	169
病院		8	15	23
福祉施設	保護施設・老人福祉施設・介護保険施設等	6	13	19
	障害者支援施設	1	1	2
	障害者福祉サービス等	2	7	9
	児童福祉施設等	1	1	2
小計		10	22	32
文化施設		10	24	34
合計		110	227	337

- 出典 1: 「令和 5 年度 学校一覧(国立・公立学校)」(令和 5 年 5 月、沖縄県教育委員会)  
 2: 「令和 4 年度 社会福祉施設等名簿」(令和 5 年 2 月、沖縄県社会福祉協議会)  
 3: 「浦添市認可保育所一覧(令和 5 年度)」(令和 5 年 4 月、浦添市)  
 4: 「令和 5 年度那覇市保育施設情報一覧(令和 4 年 9 月作成)」(那覇市)  
 5: 「沖縄県地図情報システムホームページ/病院一覧(平成 28 年度現在)」(沖縄県企画部総合政策課、令和 5 年 6 月 28 日アクセス、<http://gis.pref.okinawa.jp/pref-okinawa/Portal>)  
 6: 「沖縄県地図情報システムホームページ/図書館・文化施設マップ(平成 26 年度)」(沖縄県企画部総合政策課、令和 5 年 6 月 28 日アクセス、<http://gis.pref.okinawa.jp/pref-okinawa/PositionSelect?mid=90>)  
 7: 「沖縄県医療機関検索システム沖縄県うちあ医療ネット」(沖縄県保健医療部医療政策課、令和 5 年 6 月 28 日アクセス、<http://imuutina.pref.okinawa.lg.jp/>)  
 8: 「浦添市ホームページ/市政情報/施設案内」(浦添市、令和 5 年 6 月 28 日アクセス、<https://www.city.urasoe.lg.jp>)  
 9: 「那覇市ホームページ/施設案内」(那覇市、令和 5 年 6 月 28 日アクセス、<https://www.city.naha.okinawa.jp/shisetsu/index.html>)  
 10: 「しかまる 沖縄県文化情報ポータルサイト」(沖縄県、令和 5 年 6 月 28 日アクセス、<https://www.shimacul.okinawa/facility/>)

## 1) 学校等教育施設

影響範囲の学校等教育施設を表 3.1.5-2～表 3.1.5-6、図 3.1.5-1 に示す。

表 3.1.5-2 学校等教育施設(幼稚園)の分布状況

市町村	種別	No.	施設名	住所
那覇市	私立	1	愛児幼稚園	那覇市樋川 1-13-10
		2	相愛幼稚園	那覇市長田 1-11-9
		3	ナザレ幼稚園	那覇市三原 2-11-33
		4	光の子幼稚園	那覇市首里山川町 1-17

出典 1 : 「令和 5 年度 学校一覧(国立・公立学校)」(令和 5 年 5 月、沖縄県教育委員会)

2 : 「浦添市ホームページ/子育て・教育/保育所・こども園・幼稚園」(浦添市、令和 5 年 6 月 28 日アクセス、<https://www.city.urasoe.lg.jp/2ndCategory?categoryId=10201000>)

3 : 「那覇市ホームページ/子育て・教育/保育園・幼稚園・こども園/幼稚園・こども園」(那覇市、令和 5 年 6 月 28 日アクセス、<https://www.city.naha.okinawa.jp/child/hoikuen/youtien/index.html>)

4 : 「浦添市認可保育所一覧(令和 5 年度)」(令和 5 年 4 月、浦添市)

表 3.1.5-3 学校等教育施設(小学校)の分布状況

市町村	種別	No.	施設名	住所
浦添市	公立	1	浦添小学校	浦添市仲間 2-47-1
		2	仲西小学校	浦添市屋富祖 2-32-1
		3	神森小学校	浦添市勢理客 1-4-1
		4	浦城小学校	浦添市伊祖 2-13-1
		5	牧港小学校	浦添市牧港 2-14-1
		6	内間小学校	浦添市内間 4-3-1
		7	港川小学校	浦添市城間 4-37-1
		8	宮城小学校	浦添市宮城 3-7-3
		9	沢岬小学校	浦添市字沢岬 998
那覇市	公立	10	安謝小学校	那覇市安謝 2-15-28
		11	城北小学校	那覇市首里石嶺町 1-162
		12	城西小学校	那覇市首里真和志町 1-5
		13	真嘉比小学校	那覇市真嘉比 1-18-1
		14	泊小学校	那覇市泊 2-23-9
		15	大道小学校	那覇市字大道 146-1
		16	松川小学校	那覇市松川 1-7-1
		17	識名小学校	那覇市識名 2-2-1
		18	壺屋小学校	那覇市牧志 3-14-12
		19	若狭小学校	那覇市若狭 2-16-1
		20	神原小学校	那覇市樋川 2-7-1
		21	真和志小学校	那覇市寄宮 3-1-1
		22	与儀小学校	那覇市与儀 1-1-1
		23	城岳小学校	那覇市楚辺 2-1-1
		24	天妃小学校	那覇市久米 1-3-2
		25	開南小学校	那覇市泉崎 1-1-6
		26	垣花小学校	那覇市山下町 17-1
		27	松島小学校	那覇市古島 2-30-12
		28	大名小学校	那覇市首里大名町 1-49
		29	石嶺小学校	那覇市首里石嶺町 4-360-8
		30	曙小学校	那覇市曙 2-18-1
		31	銘苺小学校	那覇市銘苺 2-3-20
		32	天久小学校	那覇市天久 1-4-1
		33	那覇小学校	那覇市前島 1-7-1

出典 1 : 「令和 5 年度 学校一覧(国立・公立学校)」(令和 5 年 5 月、沖縄県教育委員会)

2 : 「令和 4 年度 学校一覧」(令和 4 年 8 月、沖縄県教育委員会)

表 3.1.5-4 学校等教育施設(中学校)の分布状況

市町村	種別	No.	施設名	住所
浦添市	公立	1	浦添中学校	浦添市仲間 2-46-1
		2	仲西中学校	浦添市屋富祖 2-13-1
		3	神森中学校	浦添市内間 1-6-1
		4	港川中学校	浦添市港川 1-1-1
	私立	5	昭和薬科大学附属中学校	浦添市字沢岬 450
那覇市	公立	6	安岡中学校	那覇市銘苅 3-10-26
		7	首里中学校	那覇市首里汀良町 2-55
		8	真和志中学校	那覇市字大道 158
		9	石田中学校	那覇市繁多川 5-17-1
		10	松城中学校	那覇市繁多川 3-15-1
		11	那覇中学校	那覇市松山 2-24-1
		12	上山中学校	那覇市久米 1-3-1
		13	神原中学校	那覇市樋川 2-8-1
		14	寄宮中学校	那覇市長田 1-13-65
		15	松島中学校	那覇市古島 2-11-2
		16	城北中学校	那覇市首里石嶺町 1-112
		17	若夏分校中学校	那覇市首里大名町 3-112
		18	金城中学校	那覇市金城 4-4-1
	私立	19	興南中学校	那覇市古島 1-7-1

出典 1 : 「令和 5 年度 学校一覧(国立・公立学校)」(令和 5 年 5 月、沖縄県教育委員会)

2 : 「令和 4 年度 学校一覧」(令和 4 年 8 月、沖縄県教育委員会)

表 3.1.5-5 学校等教育施設(高等学校)の分布状況

市町村	種別	No.	施設名	住所
浦添市	公立高等学校	1	浦添高等学校	浦添市内間 3-26-1
		2	陽明高等学校	浦添市大平 488
		3	浦添工業高等学校	浦添市経塚 1-1-1
		4	浦添商業高等学校	浦添市伊祖 3-11-1
		5	那覇工業高等学校	浦添市勢理客 4-22-1
	私立高等学校	6	昭和薬科大学附属高等学校	浦添市字沢岬 450
那覇市	公立高等学校	7	那覇国際高等学校	那覇市天久 1-29-1
		8	首里高等学校	那覇市首里真和志町 2-43
		9	首里東高等学校	那覇市首里石嶺町 3-178
		10	那覇高等学校	那覇市松尾 1-21-44
		11	小禄高等学校	那覇市鏡原町 22-1
		12	那覇西高等学校	那覇市金城 3-5-1
		13	沖縄工業高等学校	那覇市松川 3-20-1
		14	那覇商業高等学校	那覇市松山 1-16-1
		15	泊高等学校	那覇市泊 3-19-2
		私立高等学校	16	興南高等学校
	17	つくば開成国際高等学校	那覇市樋川 2-5-1	

出典 1 : 「令和 5 年度 学校一覧(国立・公立学校)」(令和 5 年 5 月、沖縄県教育委員会)

2 : 「令和 4 年度 学校一覧」(令和 4 年 8 月、沖縄県教育委員会)

表 3.1.5-6 学校等教育施設(その他)の分布状況

市町村	種別	No.	施設名	住所
浦添市	特別支援学校	1	大平特別支援学校	浦添市大平 1-27-1
		2	陽明高等支援学校	浦添市大平 488
		3	鏡が丘特別支援学校 浦添分校	浦添市字経塚 715
那覇市	特別支援学校	4	那覇特別支援学校	那覇市寄宮 2-3-30
	大学・短期大学	5	県立芸術大学	那覇市首里当蔵町 1-4
		6	県立看護大学	那覇市与儀 1-24-1

出典 1 : 「令和 5 年度 学校一覧(国立・公立学校)」(令和 5 年 5 月、沖縄県教育委員会)

2 : 「令和 4 年度 学校一覧」(令和 4 年 8 月、沖縄県教育委員会)



図 3.1.5-1 学校等教育施設の分布状況

## 2) 保育園等児童福祉施設

影響範囲の保育園等児童福祉施設の分布状況を表 3.1.5-7、図 3.1.5-2 に示す。

表 3.1.5-7(1) 保育園等児童福祉施設の分布状況

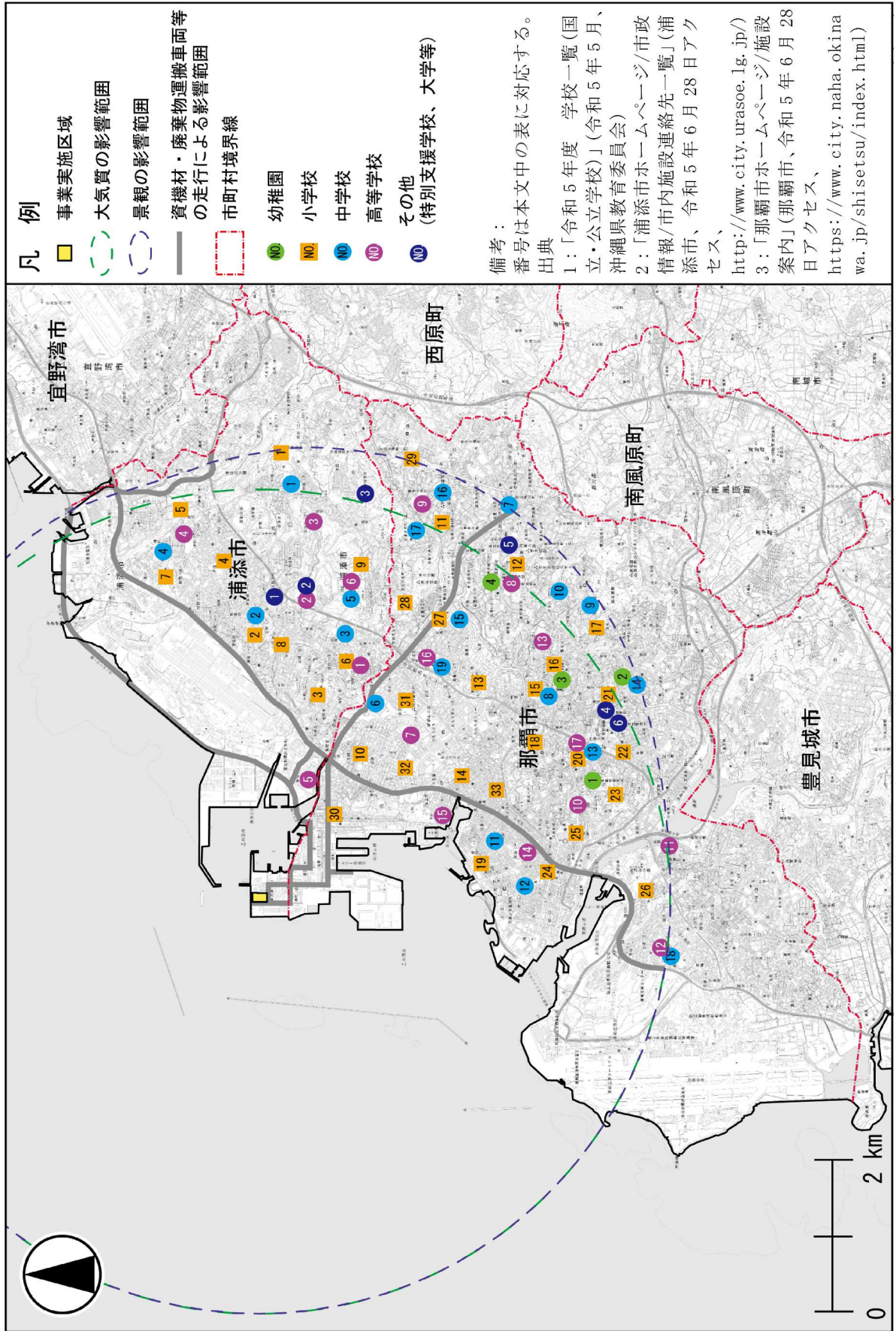
施設の種類	分類	No.	施設名	住所
保育園	①公立保育所	1	大平保育所	浦添市安波茶 1-28-2
		2	宮城ヶ原保育所	浦添市宮城 2-4-1
		3	内間保育所	浦添市内間 4-26-20
		4	若狭浦保育所	那覇市若狭 3-18-6
	②認可保育所 (法人保育所)	5	パンダ保育園	浦添市安波茶 1-13-8
		6	パンダ保育園(分園)	浦添市安波茶 1-27-8
		7	あさのうら保育園	浦添市伊祖 1-21-8
		8	さみどり保育園	浦添市伊祖 3-44-2
		9	みやぎ保育園	浦添市宮城 2-34-5
		10	てだこ保育園	浦添市経塚 1-3-5
		11	てだこ保育園(分園)	浦添市経塚 1-3-3
		12	あずま保育園	浦添市経塚 645-2
		13	テクノ保育園	浦添市城間 1-12-12
		14	テクノ保育園(分園)	浦添市城間 2-18-3 産山マンション 1F
		15	ジョイジョイ保育園	浦添市城間 3-26-11
		16	ありあけ保育園	浦添市勢理客 3-6-10
		17	ありあけ保育園(分園)	浦添市仲西 3-7-2
		18	子むすびの森保育園	浦添市前田 1224-1
		19	たいよう保育園	浦添市大平 1-14-11
		20	わらべ保育園	浦添市沢岬 1-11-6
		21	わらべ保育園 分園ほほえみ	浦添市沢岬 1-13-1
		22	内間みどり保育園	浦添市内間 3-1-13
		23	スカイ保育園	那覇市おもろまち 3-7-15 グラントビル新都心ビル 3F
		24	みやびの杜保育園	那覇市安謝 1-15-13
		25	あじゃ保育園	那覇市安謝 2-15-2
		26	風のうた保育園	那覇市安謝 2-29-26
		27	愛泉保育園	那覇市安里 3-19-16
		28	マリア保育園	那覇市安里 3-7-1
		29	みやぎ原保育園	那覇市寄宮 1-16-1
		30	さくら保育園	那覇市寄宮 1-16-10
		31	エミール保育園	那覇市寄宮 3-3-5
		32	鏡原保育園	那覇市鏡原町 10-38
		33	すがやま保育園	那覇市金城 2-3-10
		34	オレンジ第2保育園	那覇市金城 2-5-3
		35	メルシー古島保育園	那覇市古島 4-4
		36	こくら保育園	那覇市古波蔵 2-4-32

出典 1: 「浦添市認可保育所一覧(令和5年度)」(令和5年4月、浦添市)

2: 「令和5年度那覇市保育施設情報一覧(令和4年9月作成)」(那覇市)

表 3.1.5-7(2) 保育園等児童福祉施設の分布状況

施設の種類	分類	No.	施設名	住所
保育園	②認可保育所 (法人保育所)	37	千草保育園	那覇市山下町 10-7
		38	ペリー保育園	那覇市山下町 31-19
		39	しらゆり保育園	那覇市識名 3-9-31
		40	琴の音保育園	那覇市首里寒川町 2-68-1
		41	MOA 沖縄幼児学園	那覇市首里久場川町 2-8-2
		42	渡保育園	那覇市首里金城町 2-71
		43	花のいろ保育園	那覇市首里山川町 1-22-3 クラシヤト
		44	報徳保育園	那覇市首里石嶺町 1-53-2
		45	城北保育園	那覇市首里石嶺町 3-227-1
		46	みぎわ保育園	那覇市首里石嶺町 4-109-1
		47	若杉保育園	那覇市首里大名町 1-64-5
		48	おおな愛児保育園	那覇市首里大名町 3-35-10
		49	首里当蔵保育園	那覇市首里当蔵町 1-28
		50	首里湘南保育園	那覇市首里平良町 1-4
		51	大空こども園	那覇市首里末吉町 3-63
		52	グッピー保育園	那覇市曙 2-21-12
		53	おおたけ保育園	那覇市曙 2-8-13
		54	わかさ保育園	那覇市松山 1-28-1
		55	まつやま保育園	那覇市松山 1-30-14
		56	松島保育園	那覇市松島 2-1-12
		57	メルシー古島保育園分園	那覇市松島 2-7-45 上原ビル 2 階
		58	あがみてい保育園	那覇市松尾 1-9-40
		59	ひらまつ保育園	那覇市真嘉比 2-6-11
		60	いずみ幼稚園	那覇市泉崎 1-15-19
		61	オキナワグローバル未来保育園	那覇市楚辺 1-2-30
		62	かねしま保育園	那覇市長田 1-16-3
		63	天久ひばり保育園	那覇市天久 2-25-16
		64	あめく結保育園	那覇市天久 2-26-22
		65	こじか保育園	那覇市天久 2-5-35
		66	オレンジこども園	那覇市田原 1-8-9
		67	レイモンドあしびなー保育園	那覇市泊 1-1-22 階
		68	ながやま保育園	那覇市泊 1-14-24
		69	沖縄こども保育園	那覇市泊 1-38-1
		70	二葉保育園	那覇市繁多川 1-13-65
		71	いしだ丘保育園	那覇市繁多川 1-2-53
		72	コスモ保育園	那覇市牧志 2-17-21
		73	玉の子保育園	那覇市牧志 2-3-15
		74	ガジマル保育園	那覇市銘苅 1-18-19
		75	そよ風おもしろ保育園	那覇市銘苅 1-18-68
		76	よぎ南保育園	那覇市与儀 2-10-17
		77	つぼがわ保育園	那覇市壺川 1-5-14
		78	美咲保育園	浦添市伊祖 4-4-10

出典 1 : 「浦添市認可保育所一覧(令和 5 年度)」(令和 5 年 4 月、浦添市)

2 : 「令和 5 年度那覇市保育施設情報一覧(令和 4 年 9 月作成)」(那覇市)

表 3.1.5-7(3) 保育園等児童福祉施設の分布状況

施設の種類	分類	No.	施設名	住所
保育園	②認可保育所 (法人保育所)	79	あらた保育園	那覇市真嘉比 1-24-9
		80	いちごえ分園	那覇市古波蔵 3-14-6
		81	長田保育園	那覇市長田 2-24-59
認定 こども園	認定こども園	82	仲西こども園	浦添市宮城 2-4-1
		83	ループルこども園	浦添市港川 2-21-1
		84	神森こども園	浦添市勢理客 1-4-1
		85	浦添こども園	浦添市仲間 2-47-2
		86	ほるとのきこども園	浦添市牧港 1-64-6
		87	牧港ひまわり幼稚園	浦添市牧港 2-33-1
		88	あおいこども園	浦添市屋富祖 1-3-17
		89	愛音こわん保育園	浦添市大平 2-7-6
		90	あいのその保育園	浦添市仲西 2-3-11
		91	ハイジこども園	浦添市牧港 2-23-5
		92	ハイジこども園(分園)	浦添市牧港 2-11-6
		93	みやび認定こども園	那覇市安謝 1-8-24
		94	安謝こども園	那覇市安謝 2-15-27
		95	わかば認定こども園	那覇市寄宮 1-7-3
		96	真和志こども園	那覇市寄宮 3-1-1
		97	天妃こども園	那覇市久米 1-3-2
		98	松島こども園	那覇市古島 2-30-12
		99	垣花こども園	那覇市山下町 17-2
		100	大道みらいこども園	那覇市字大道 146-1
		101	識名こども園	那覇市識名 2-2-1
		102	若狭こども園	那覇市若狭 3-11-1
		103	城西こども園	那覇市首里真和志町 1-5
		104	城北こども園	那覇市首里石嶺町 1-162
		105	わかめこども園	那覇市首里石嶺町 3-199-2
106	しゅりの泉こども園	那覇市首里石嶺町 4-1-8		
107	石嶺こども園	那覇市首里石嶺町 4-360-8		
108	大名こども園	那覇市首里大名町 1-49		
109	曙こども園	那覇市曙 2-18-2		
110	松川こども園	那覇市松川 1-7-1		
111	みずきこども園	那覇市松川 2-3-10		
112	真嘉比こども園	那覇市真嘉比 1-18-1		
113	開南こども園	那覇市泉崎 1-1-5		
114	那覇こども園	那覇市前島 1-7-1		
115	城岳こども園	那覇市楚辺 2-1-1		
116	天久みらいこども園	那覇市天久 1-4-1		
117	第2ながやまこども園	那覇市泊 2-20-8		
118	泊こども園	那覇市泊 2-23-9		
119	童夢認定こども園	那覇市繁多川 2-15-1		
120	神原こども園	那覇市樋川 2-7-1		
121	壺屋こども園	那覇市牧志 3-14-12		
122	銘苅こども園	那覇市銘苅 2-3-20		
123	童の城こども園	那覇市銘苅 3-17-1		
124	与儀こども園	那覇市与儀 1-1-1		

出典 1:「浦添市認可保育所一覧(令和5年度)」(令和5年4月、浦添市)

2:「令和5年度那覇市保育施設情報一覧(令和4年9月作成)」(那覇市)

表 3.1.5-7(4) 保育園等児童福祉施設の分布状況

施設の種類	分類	No.	施設名	住所
認定 こども園	認定こども園	125	ポプラこども園	那覇市壺川 2-5-13
		126	勢理客こども園	浦添市勢理客 2-18-27
		127	牧港ひまわりこども園	浦添市牧港 4-1-16
		128	浦城こども園	浦添市伊祖 2-13-1
		129	内間こども園	浦添市内間 4-3-1
		130	港川こども園	浦添市城間 4-37-1
		131	沢岬こども園	浦添市字沢岬 998
		132	久場川みらい	那覇市首里久場川町 2-18-10
		133	樋川みらい	那覇市樋川 2-10-1
		134	幼保連携型認定こども園美ら夢	那覇市安謝 1-20-1
		135	すず風こども園	浦添市内間 4-25-18
		136	宮城こども園	浦添市宮城 3-7-3
		137	牧港こども園	浦添市牧港 2-14-1
		138	幼保連携型認定こども園みのり幼稚園	浦添市宮城 5-2-3
地域型保育	①小規模保育 施設	139	港川保育園	浦添市伊祖 2-16-10-101
		140	ちゅうりつぷ保育園	浦添市伊祖 2-24-8
		141	すきつぷ保育園	浦添市伊祖 4-11-16-201
		142	さつき保育園	浦添市伊祖 4-10-5
		143	もこもこ保育園	浦添市伊祖 4-8-2
		144	サウンドキッズ	浦添市屋富祖 2-1-5
		145	すまいるほいくえん	浦添市宮城 3-5-9
		146	ゆめの森保育園	浦添市宮城 4-2-7
		147	げんき保育園	浦添市経塚 430 番地
		148	リトルチェリー	浦添市港川 2-5-2 2階
		149	きらきら保育園	浦添市港川 2-9-3
		150	あいめ保育園	浦添市城間 2-12-51F
		151	えくぼ保育園	浦添市城間 3-26-12
		152	たくし保育園	浦添市沢岬 1-22-1
		153	ささのは保育園	浦添市内間 3-19-1
		154	アルム園	浦添市牧港 2-23-5
		155	山田保育園	那覇市首里末吉町 1-2-3
		156	なないろ乳児保育園	那覇市真嘉比 1-1-10 二千年チャイルドビル
		157	こざくら保育まかび園	那覇市真嘉比 3-13-1
	158	楚辺すみれ保育園	那覇市楚辺 1丁目 16番 10号	
	159	すくすく乳児園	那覇市長田 2-23-1	
	160	みはら保育園	那覇市天久 1-12-29	
	161	とまりの保育園	那覇市泊 1-17-12 賀茂コーポ 1階	
	162	城保育園	那覇市与儀 319	
	163	ライオンの子キアラ保育園	那覇市寄宮 142-1 新垣ビル 1階	
	②事業所内保 育	164	はなまる保育園	那覇市安次嶺 1-5
		165	オリーブクラウン保育園	那覇市安里 2-6-24 リファイン
		166	ビンプ保育園	那覇市寄宮 2丁目 1-18
		167	すまいる保育園	那覇市古島 1丁目 13-1 タウンプラザ かねひで古島店 2階
		168	沖縄産業支援センター内保育園	那覇市小祿 1831-1204
		169	いずみのもり保育園	那覇市泉崎 2-105-18 官公労共 済会館 1階

出典 1 : 「浦添市認可保育所一覧(令和 5 年度)」(令和 5 年 4 月、浦添市)

2 : 「令和 5 年度那覇市保育施設情報一覧(令和 4 年 9 月作成)」(那覇市)

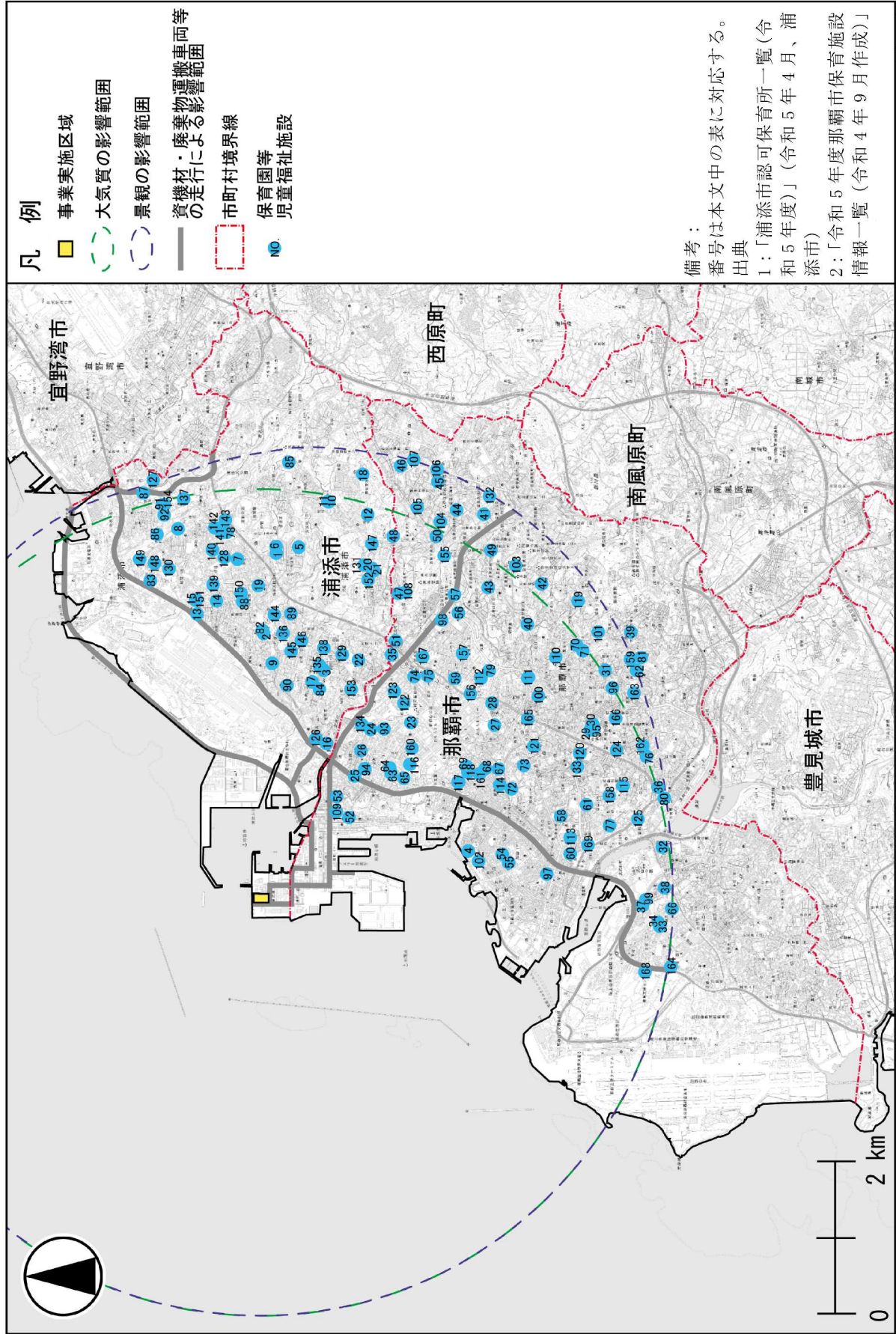

備考：  
 番号は本文中の表に対応する。  
 出典  
 1:「浦添市認可保育所一覧(令和5年度)」(令和5年4月、浦添市)  
 2:「令和5年度那覇市保育施設情報一覧(令和4年9月作成)」

図 3.1.5-2 保育園等児童福祉施設の分布状況

### 3) 病院

影響範囲の病院の分布状況を表 3.1.5-8、図 3.1.5-3 に示す。

表 3.1.5-8 病院の分布状況

市町村	管轄	No.	施設名	住所
浦添市	社会福祉法人	1	沖縄療育園	浦添市字経塚 714
	医療法人	2	医療法人仁愛会 浦添総合病院	浦添市伊祖 4-16-1
	医療法人	3	嶺井第一病院	浦添市字大平 466
	医療法人	4	嶺井リハビリ病院	浦添市牧港 3-1-10
	医療法人	5	医療法人八重瀬会 同仁病院	浦添市字城間 1-37-12
	医療法人	6	牧港中央病院	浦添市字牧港 1199
	医療法人	7	平安病院	浦添市字経塚 346
	個人	8	比嘉眼科病院	浦添市城間 4-34-20
那覇市	地方独立行政法人	9	那覇市立病院	那覇市古島 2-31-1
	日本赤十字	10	総合病院沖縄赤十字病院	那覇市与儀 1-3-1
	医療法人	11	医療法人おもと会 大浜第一病院	那覇市天久 1000
	医療法人	12	医療法人陽心会 大道中央病院	那覇市安里 1-1-37
	医療法人	13	おもろまちメディカルセンター	那覇市上之屋 1-3-1
	社会福祉法人	14	沖縄南部療育医療センター	那覇市寄宮 2-3-1
	医療法人	15	医療法人寿仁会 沖縄セントラル病院	那覇市与儀 1-26-6
	財団法人	16	琉生病院	那覇市大道 56
	医療法人	17	川平病院	那覇市古波蔵 3-5-25
	医療法人	18	医療法人はごろも会 仲本病院	那覇市古島 1-22-1
	医療法人	19	西武門病院	那覇市東町 5-22
	医療法人	20	糸数病院	那覇市泊 1-9-8
	個人	21	大原医院	那覇市寄宮 3-12-12
	医療法人	22	医療法人天仁会 天久台病院	那覇市天久 1123
	医療法人	23	田崎病院	那覇市松川 319

※No.2「医療法人仁愛会 浦添総合病院」は、浦添市前田への移転工事が行われており、2023年9月に完成予定。2023年12月に開院予定。

出典1:「沖縄県地図情報システムホームページ/病院一覧(平成28年度現在)」(沖縄県企画部総合政策課、令和5年6月28日アクセス、<http://gis.pref.okinawa.jp/pref-okinawa/Portal>)

2:「沖縄県医療機関検索システム沖縄県うちなあ医療ネット」(沖縄県保健医療部医療政策課、令和5年

6月28日アクセス、<http://imuutina.pref.okinawa.lg.jp/>)



図 3.1.5-3 病院の分布状況

#### 4) 福祉施設

影響範囲の福祉施設の分布状況を表 3.1.5-9、図 3.1.5-4 に示す。

表 3.1.5-9 福祉施設の分布状況

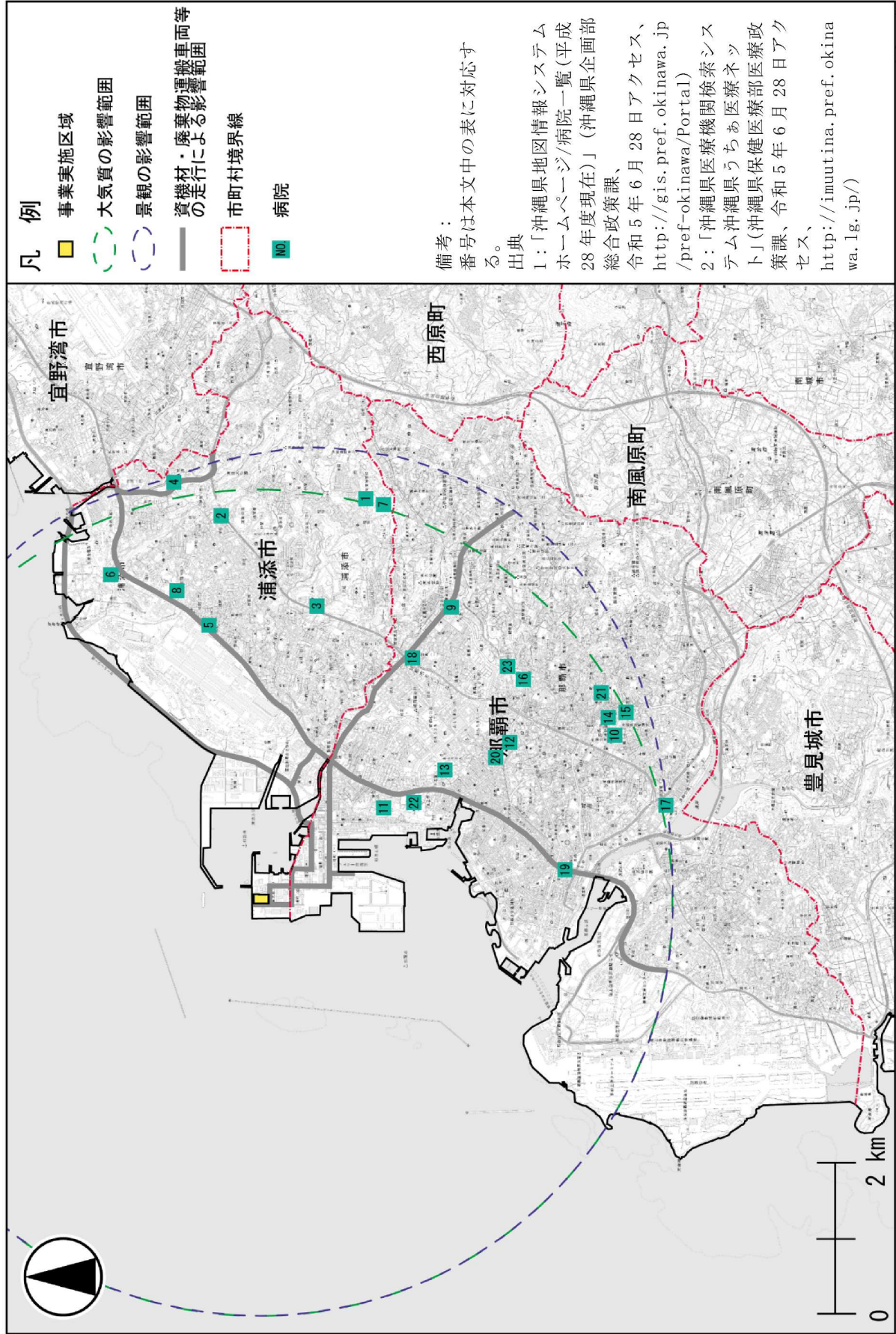
施設の種類	NO.	施設名	住所
1. 保護施設、老人福祉施設・介護保険施設等	1	ありあけの里	浦添市字前田 997
	2	第二ありあけの里	浦添市仲西 2-4-21
	3	安謝特別養護老人ホーム	那覇市安謝 2-15-2
	4	おもと園	那覇市字天久 1000
	5	ゆがふ苑	那覇市字山下町 5-30
	6	つじまち	那覇市辻 2-27-1
	7	大名	那覇市首里大名町 1-43-2
	8	前島	那覇市前島 2-18-17
	9	和（なごみ）	那覇市繁多川 5-20-12
	10	百穂苑	那覇市安里 51
	11	エメロードてだこ苑短期入所生活介護事業所	浦添市牧港 3-1-1
	12	ショートステイこくら	那覇市古波蔵 3-8-28
	13	アルカディア	浦添市伊祖 4-16-1
	14	シルバーピアしきな	那覇市識名 2-6-35
	15	パークヒル天久	那覇市字天久 1123
	16	やすらぎの里	那覇市安里 3-1-57
	17	かりまた内科医院	浦添市内間 4-23-21
	18	ケアハウスありあけの里	浦添市字前田 1158
	19	ケアハウス常夏の島	那覇市牧志 3-8-10
2. 障害者支援施設	20	障害者支援施設沖縄コロニーセンター	浦添市宮城 4-9-17
	21	障がい者支援施設那覇学園	那覇市字古島 6-1
3. 障害者福祉サービス事業所	22	沖縄療育園	浦添市字経塚 714
	23	地域生活支援センター E n j o y	浦添市字前田 1004-9
	24	オリブ山生活介護きらきら	那覇市首里石嶺町 3-30-11
	25	グループホームスプリングツリー	那覇市繁多川 2-9-1
	26	短期入所 彩風の社なは	那覇市松川 3-19-46 3階
	27	短期入所「小枝」	那覇市安謝 2-26-30 大和 2005 1F
	28	短期入所那覇学園(空床・併設型)	那覇市古島 6-1
	29	天樹苑	那覇市字天久 1123
	30	医療型障害児入所施設沖縄南部療育医療センター短期入所事業所	那覇市寄宮 2-3-1
	4. 児童福祉施設等	31	沖縄療育園*
32		沖縄南部医療センター*	那覇市寄宮 2-3-1

注：※「3. 障がい者福祉サービス事業」で表記済みの施設と同一施設であるが、施設の種類が異なるため、表記している。

出典：「令和4年度 社会福祉施設等名簿」（令和5年2月、沖縄県社会福祉協議会）



図 3.1.5-4 福祉施設の分布状況

## 5) 文化施設

影響範囲の文化施設の分布状況を表 3.1.5-10、図 3.1.5-5 に示す。

表 3.1.5-10 文化施設の分布状況

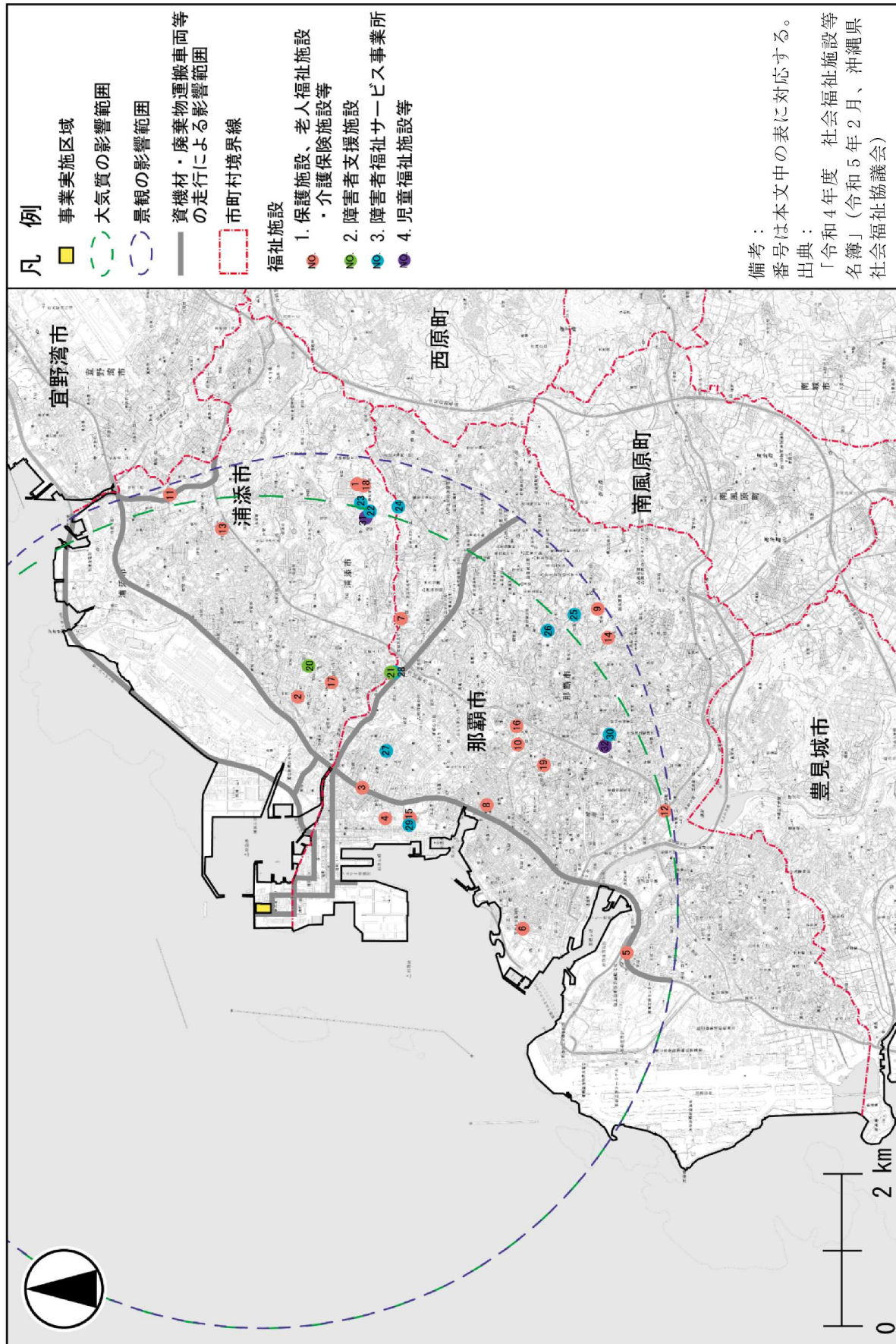
市町村	No.	施設名	住所
浦添市	1	浦添市てだこホール	浦添市仲間 1-9-3
	2	国立劇場おきなわ	浦添市勢理客 4-14-1
	3	浦添市立図書館	浦添市安波茶 2-2-1
	4	浦添市美術館	浦添市仲間 1-9-2
	5	JICA 沖縄図書資料室	浦添市前田 1143-1
	6	浦添グスク・ようどれ館	浦添市仲間 2-53-1
	7	浦添市市民協働・男女共同参画ハーモニーセンター	浦添市安波茶 2-3-5
	8	浦添市中央公民館	浦添市安波茶 1-1-2
	9	浦添市歴史にふれる館	浦添市港川 512-11
	10	浦添市養蚕絹織物施設サン・シルク	浦添市伊奈武瀬 1-7-2
那覇市	11	那覇市立中央公民館・図書館	那覇市寄宮 1-2-15
	12	那覇市立若狭公民館・図書館	那覇市若狭 2-12-1
	13	那覇市立牧志駅前ほしぞら公民館・図書館・プラネタリウム	那覇市安里 2-1-1
	14	那覇市立首里公民館・図書館	那覇市首里当蔵町 2-8-2
	15	那覇市立繁多川公民館・図書館	那覇市繁多川 4-1-38
	16	沖縄県立図書館	那覇市泉崎 1-20-1 (カフーナ旭橋 A 街区内)
	17	沖縄点字図書館	那覇市松尾 2-15-29
	18	バレット市民劇場	那覇市久茂地 1-1-1
	19	那覇市ぶんかテンプス館	那覇市牧志 3-2-10
	20	那覇市歴史博物館	那覇市久茂地 1-1-1
	21	那覇市立壺屋焼物博物館	那覇市壺屋 1-9-32
	22	那覇市伝統工芸館	那覇市牧志 3-2-10(てんぶす那覇 2 階)
	23	那覇市民ギャラリー	那覇市久茂地 1-1-1 (バレットくもじ 6 階)
	24	沖縄県立博物館・美術館	那覇市おもろまち 3-1-1
	25	対馬丸記念館	那覇市若狭 1-25-37
	26	沖縄県男女共同参画センター「ていりる」図書情報室	那覇市西 3-11-1
	27	沖縄県立芸術大学附属図書・芸術資料館	那覇市首里当蔵町 1-4
	28	首里城公園	那覇市首里金城町 1-2
	29	沖縄県行政情報センター	那覇市泉崎 1-2-2
	30	沖縄県議会図書室	那覇市泉崎 1-2-3
	31	沖縄県視聴覚ライブラリー	那覇市旭町 116-37(南部合同庁舎 4 階)
	32	沖縄県立看護大学附属図書館	那覇市与儀 1-24-1
	33	ともかぜ振興会館	那覇市金城 3-5-3
	34	那覇文化芸術劇場 なはーと	那覇市久茂地 3-26-27 (久茂地小学校跡地)

- 出典 1:「沖縄県地図情報システムホームページ/図書館・文化施設マップ(平成 26 年度)」(沖縄県企画部 総合政策課、令和 5 年 6 月 28 日アクセス、<http://gis.pref.okinawa.jp/pref-okinawa/PositionSelect?mid=90>)
- 2:「浦添市ホームページ/市政情報/施設案内」(浦添市、令和 5 年 6 月 28 日アクセス、<https://www.city.urasoe.lg.jp>)
- 3:「那覇市ホームページ/施設案内」(那覇市、令和 5 年 6 月 28 日アクセス、<https://www.city.naha.okinawa.jp/shisetsu/index.html>)
- 4:「しかまる 沖縄県文化情報ポータルサイト」(沖縄県、令和 5 年 6 月 28 日アクセス、<https://www.shimacul.okinawa/facility/>)



図 3.1.5-5 文化施設の分布状況

### 3.1.6 水利用

#### (1) 上水

浦添市、那覇市の水道普及状況等を表 3.1.6-1 に示す。

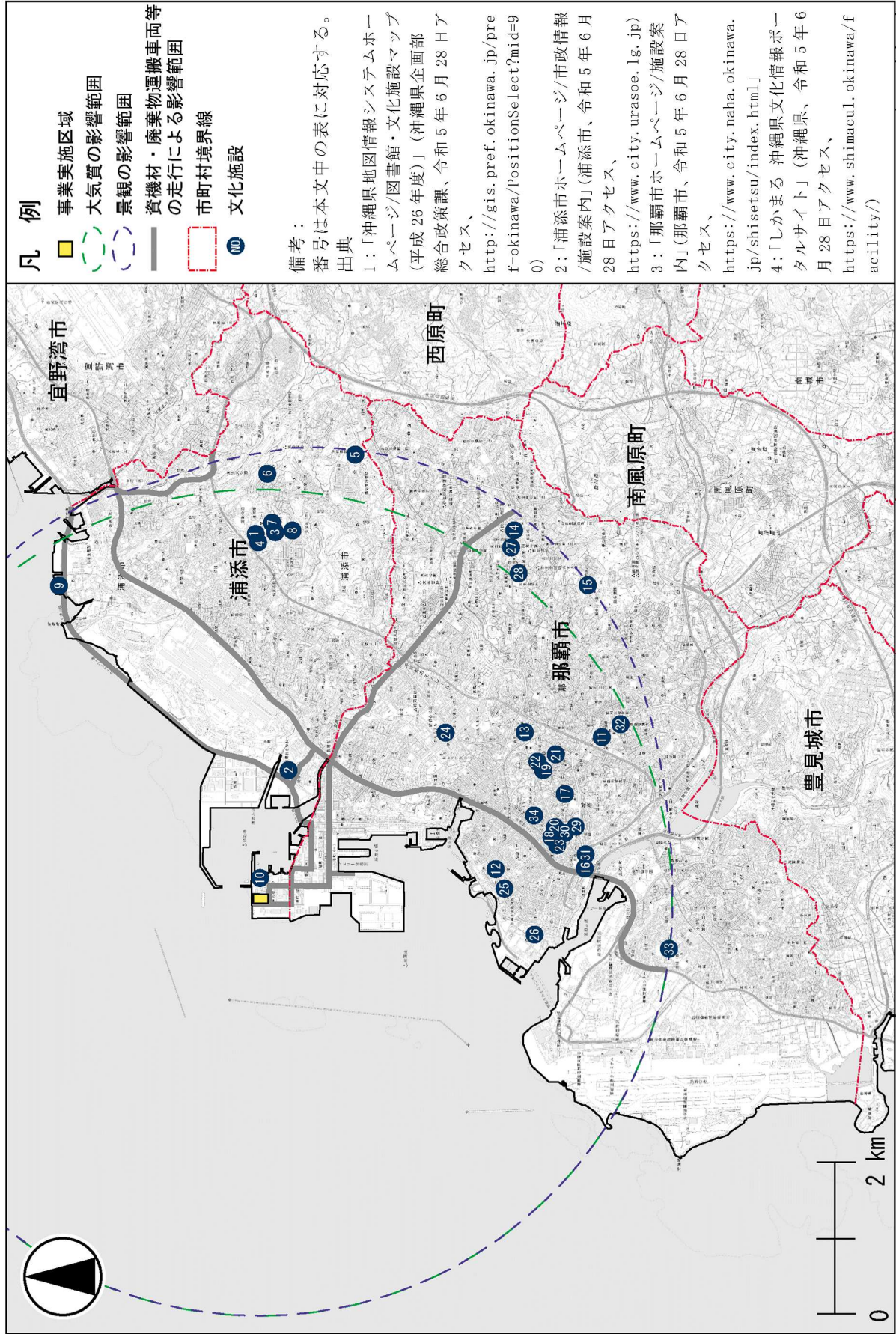
令和 3 年度における浦添市の給水人口は 115,112 人、普及率は 100.0%、那覇市の給水人口は 314,159 人、普及率は 100.0%となっている。

表 3.1.6-1 浦添市、那覇市の水道普及状況等

	浦添市 (令和 3 年度実績)	那覇市 (令和 3 年度実績)
現在給水人口	115,112 人	314,159 人
普及率	100.0%	100.0%
一日平均配水量	38,191m <sup>3</sup>	99,860m <sup>3</sup>

出典 1:「統計うらそえ第 55 号令和 4 年版」(令和 5 年 3 月、浦添市)

2:「第 62 回那覇市統計書(令和 4 年版)」(令和 5 年 5 月、那覇市)

#### 1) 水需要の推移

浦添市の行政区域内人口、現在給水人口、有収水量計、1 日平均配水量、1 日最大配水量及び有収率・有効率の推移を表 3.1.6-2、図 3.1.6-1 に、用途別有収水量の推移を表 3.1.6-3、図 3.1.6-2 に示す。

平成 27 年度～令和 2 年度では、行政区域内人口、現在給水人口の緩やかな増加傾向に伴い、有収水量計、1 日平均配水量、及び 1 日最大配水量ともに緩やかな増加傾向が見られる。

平成 27 年度～令和 2 年度の有収率は、91.5%～94.2%、有効率は、93.7%～96.4%の範囲で推移しており、90%以上の値を維持している。

用途別有収水量においては、家事用は緩やかな減少傾向、連合用はほぼ横ばいの傾向にあったが、どちらも令和元年度以降、増加傾向に転じている。

営業用、基地用は、令和 2 年度に僅かに増加が見られたが、ほぼ横ばいに推移している。

その他は、僅かな増減は見られるが、ほぼ横ばいに推移している。

表 3.1.6-2 行政区域内人口、現在給水人口、有収水量計、1日平均配水量、1日最大配水量及び有収率・有効率の推移(浦添市)

	平成27年度	平成28年度	平成29年度	平成30年度	令和元年度	令和2年度
行政区域内人口(人)	113,580	113,578	113,447	114,059	114,830	115,422
現在給水人口(人)	113,577	113,575	113,446	114,059	114,830	115,422
有収水量計(m <sup>3</sup> /日)	34,727	34,810	34,579	34,660	35,826	36,495
1日平均配水量(m <sup>3</sup> /日)	36,752	36,962	37,790	37,375	38,554	38,870
1日最大配水量(m <sup>3</sup> /日)	38,356	38,641	39,360	37,968	39,545	40,562
有収率(%)	94.2	94.2	91.5	92.7	92.7	93.9
有効率(%)	96.3	96.4	93.7	95.0	94.9	96.1

出典：「令和2年度水道事業統計年報(令和2年4月1日～令和3年3月31日)」(令和4年3月、浦添市)



図 3.1.6-1 行政区域内人口、現在給水人口、有収水量計、1日平均配水量、1日最大配水量及び有収率・有効率の推移(浦添市)

表 3.1.6-3 用途別有収水量の推移(浦添市)

	平成27年度	平成28年度	平成29年度	平成30年度	令和元年度	令和2年度
家事用(m <sup>3</sup> /日)	13,764	13,775	13,665	13,512	13,657	14,378
連合用(m <sup>3</sup> /日)	10,684	10,806	10,778	10,717	10,846	11,440
営業用(m <sup>3</sup> /日)	6,674	6,715	6,719	6,842	7,204	7,020
官公署用(m <sup>3</sup> /日)	1,722	1,694	1,684	1,718	1,678	1,511
基地用(m <sup>3</sup> /日)	1,738	1,683	1,616	1,716	2,310	2,026
臨時用(m <sup>3</sup> /日)	127	108	97	137	113	104
船舶用(m <sup>3</sup> /日)	18	29	20	18	19	16

注：船舶用には、港湾施設用を含む。

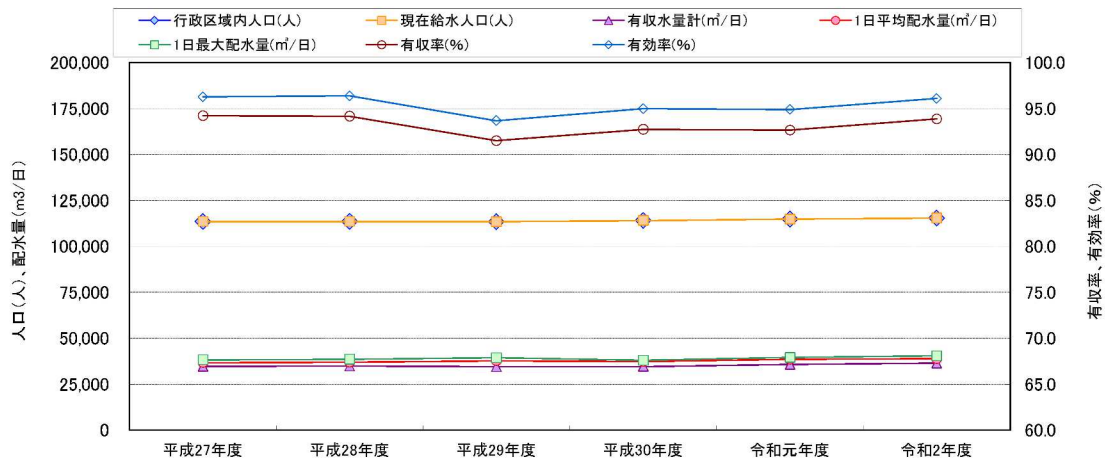
出典 1：「令和元年度水道事業統計年報(平成31年4月1日～令和2年3月31日)」(令和3年3月、浦添市)

2：「令和2年度水道事業統計年報(令和2年4月1日～令和3年3月31日)」(令和4年3月、浦添市)



図 3.1.6-2 用途別有収水量の推移(浦添市)

那覇市の行政区域内人口、現在給水人口、有収水量計、1日平均配水量、1日最大配水量及び有収率・有効率の推移を表 3.1.6-4、図 3.1.6-3 に、用途別使用水量の推移を表 3.1.6-5、図 3.1.6-4 に示す。

平成 28 年度～令和 3 年度では、行政区域内人口、現在給水人口は、平成 29 年度以降は横ばい傾向にあったものの令和 2 年度以降は減少傾向が見られる。有収水量計、1日平均配水量も、令和元年度までは、ほぼ横ばいに推移しており、令和 2 年度以降は減少傾向が見られる。また、1日最大配水量は、平成 30 年度に増加が見られ、以降はほぼ横ばいに推移している。

平成 28 年度～令和 3 年度の有収率は、96.0%～96.7%、有効率は、98.0%～98.7% の範囲で推移しており、96%以上の高い値を維持している。

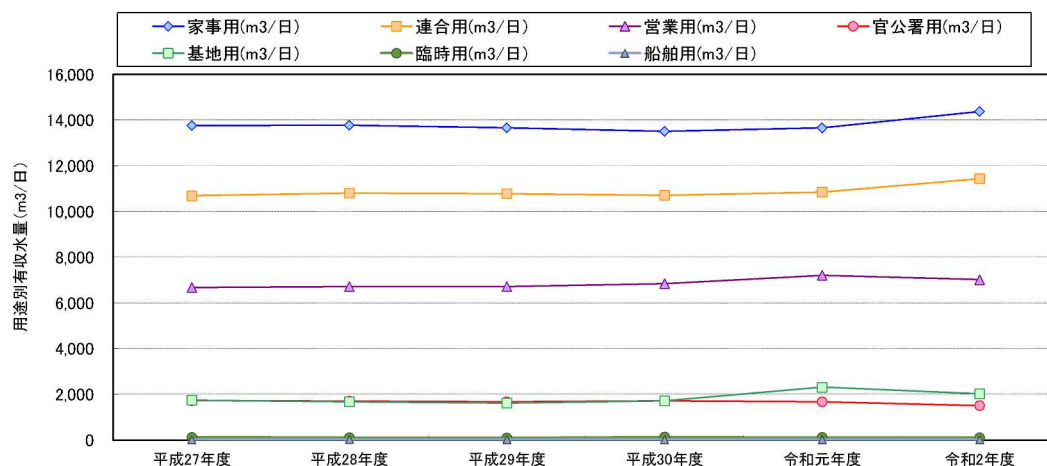
平成 28 年度～令和 3 年度における用途別使用水量においては、基地用は、平成 28 年度以降緩やかな増加傾向にある。また、一般用は、令和元年度までは僅かな増減はあるがほぼ横ばいに推移しており、令和 2 年度以降緩やかな増加傾向が見られる。

臨時用は、僅かな増減は見られるが、ほぼ横ばい傾向にある。

船舶用とその他は、令和元年度までは、ほぼ横ばいに推移しており、令和 2 年度に減少に転じている。

浴場用については使用されていない。

表 3.1.6-4 行政区域内人口、現在給水人口、有収水量計、1日平均配水量、1日最大配水量及び有収率・有効率の推移(那覇市)

	平成 28 年度	平成 29 年度	平成 30 年度	令和元年度	令和 2 年度	令和 3 年度
行政区域内人口(人)	319,186	317,950	316,971	317,060	314,889	314,159
現在給水人口(人)	319,186	317,950	316,971	317,060	314,889	314,159
有収水量計 (m³/日)	102,907	102,738	101,776	102,016	97,393	95,838
1日平均配水量 (m³/日)	106,823	106,289	105,351	105,258	100,930	99,860
1日最大配水量 (m³/日)	116,750	113,890	123,286	114,304	111,076	112,033
有収率(%)	96.3	96.7	96.6	96.7	96.5	96.0
有効率(%)	98.4	98.7	98.7	98.7	98.6	98.0

出典：「第 60 回～第 62 回那覇市統計書 令和 2 年版～令和 4 年版」(令和 3 年 5 月～令和 5 年 5 月、那覇市)



図 3.1.6-3 行政区域内人口、現在給水人口、有収水量計、1日平均配水量、1日最大配水量及び有収率・有効率の推移(那覇市)

表 3.1.6-5 用途別使用水量の推移(那覇市)

	平成 28 年度	平成 29 年度	平成 30 年度	令和元年度	令和 2 年度	令和 3 年度
一般用 (m³/日)	75,070	74,657	73,919	74,260	76,580	75,368
浴場用 (m³/日)	-	-	-	-	-	-
船舶用 (m³/日)	334	310	306	303	136	133
基地用 (m³/日)	1,241	1,329	1,322	1,388	1,337	1,281
臨時用 (m³/日)	289	268	279	268	292	327
その他 (m³/日)	25,973	26,175	25,950	25,798	19,048	18,728

出典：「第60回～第62回那覇市統計書 令和2年版～令和4年版」(令和3年5月～令和5年5月、那覇市)

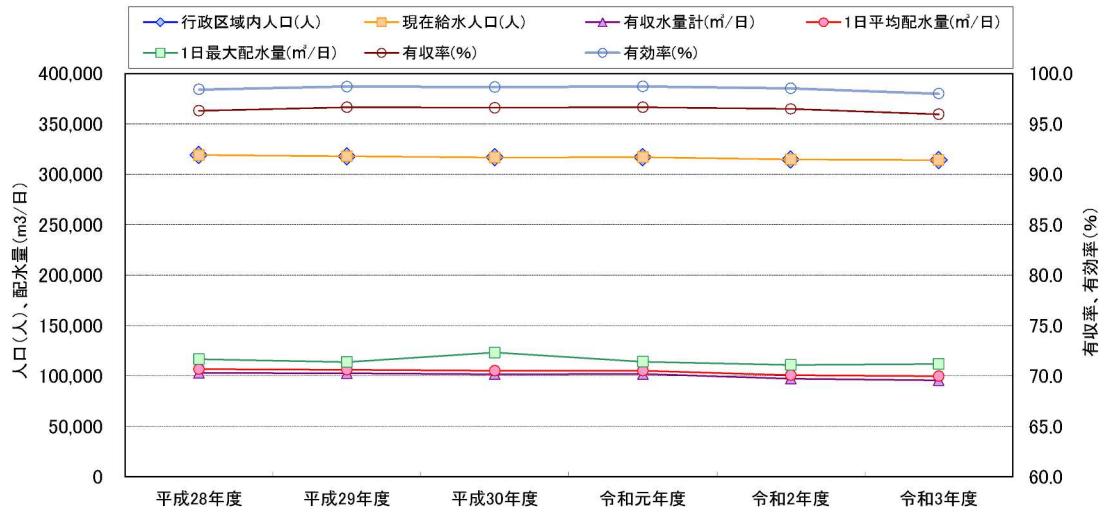

図 3.1.6-4 用途別使用水量の推移(那覇市)

備考 1：「有効率」：配水する水量と有効水量との比率で、算出式は以下の通りとなる。

$$\text{「計画有効率」} = \text{「計画 1 日有収水量」} \div \text{「計画 1 日平均配水量」}$$

2：「有収率」：配水する水量と料金として収入のあった水量との比率で、算出式は以下の通りとなる。

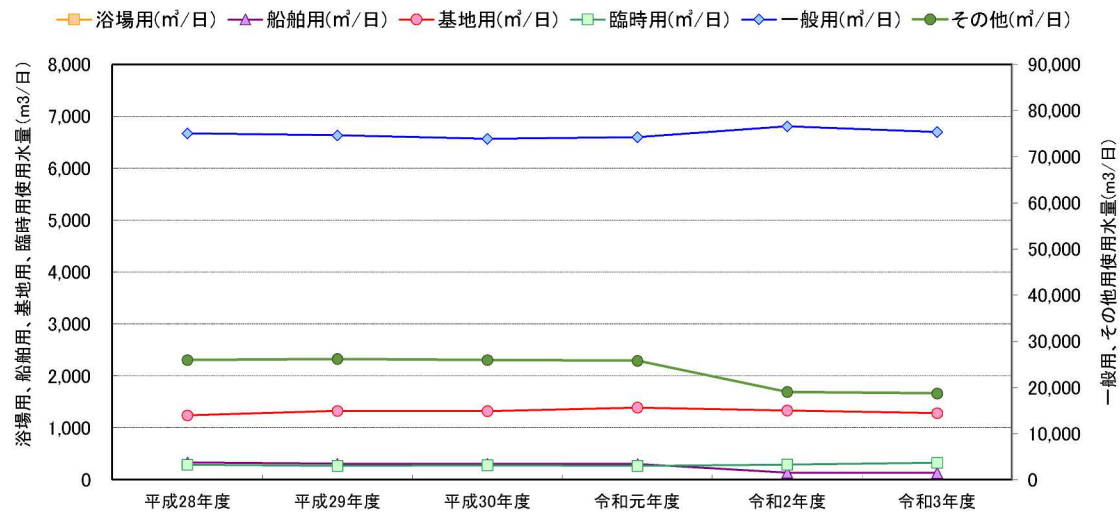
$$\text{「計画有収率」} = \text{「計画 1 日平均有効有収水量」} \div \text{「計画 1 日平均配水量」}$$

## 2) 水道施設

影響範囲の水道施設一覧を表 3.1.6-6、水道施設の位置図を図 3.1.6-5 に示す。

水道施設には、水源から各需要者の給水栓までの間に各種の施設があるが、浦添市と那覇市の場合は、水道用水供給事業者である沖縄県企業局の浄水場（西原浄水場、北谷浄水場）から水道用水を賄っており、配水池及びポンプ場が主な水道施設となり、送られてきた水を一時的に貯め給水を行っている。

表 3.1.6-6 水道施設一覧

市	施設名	摘要	市	施設名	摘要
浦添市	仲間配水池	容量 273m <sup>3</sup>	那覇市	安里配水池	容量 13,300m <sup>3</sup>
	沢岬配水池	容量 11,000m <sup>3</sup>		泊配水池	容量 20,000m <sup>3</sup>
	浦仲配水池	容量 5,000m <sup>3</sup>		垣花ポンプ場	-
	浦仲中継ポンプ施設	-		石嶺ポンプ場	-
	前田増圧ポンプ施設	-		那覇市上下水道局	-
	仲間増圧ポンプ所	-			
	中央監視室（水道部庁舎内）	-			

出典 1: 「令和2年度水道事業統計年報(令和2年4月1日～令和3年3月31日)」(令和4年3月、浦添市)

2: 「上下水道局事業概要 令和3年度(令和3年4月1日～令和4年3月31日)」(令和4年10月、那覇市上下水道局)

3: 「那覇市上下水道局ホームページ/お客さまへ/水道施設」(那覇市上下水道局、令和5年6月28日アクセス、<http://www.water.naha.okinawa.jp/index.html>)

## (2) 利水状況

### 1) 河川の利用状況

影響範囲の主要な河川の状況を図 3.1.6-5 に示す。

影響範囲には、主な河川として、二級河川の小湾川、安謝川等が流れている。



図 3.1.6-5 水道施設の位置図及び利水現況図

### (3) 港湾・漁港区域

影響範囲の港湾の状況を表 3.1.6-7、漁港の状況を表 3.1.6-8、港湾・漁港の位置を図 3.1.6-6 に示す。

港湾は、重要港湾の那覇港があり、漁港は、第2種漁港として、沖縄県が管理する泊漁港の1港、第1種漁港としては、那覇市が管理する壺川漁港の1港と、浦添市が管理する牧港漁港の1港がある。

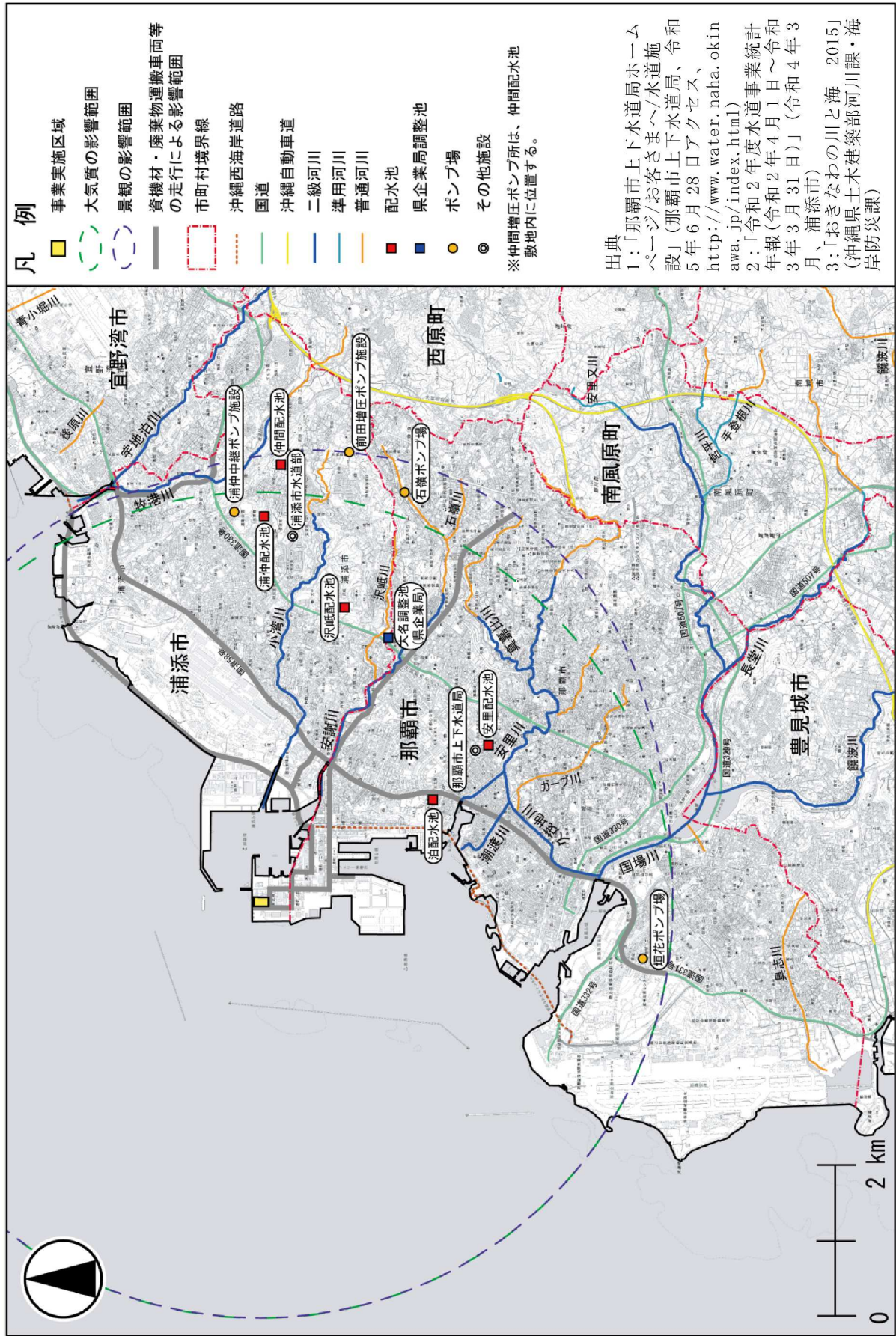
表 3.1.6-7 港湾の状況

港湾名	指定	所在地	管理者	面積 (ha)	指定年月日
那覇港	重要港湾	那覇市 浦添市	那覇港 管理組合	3,400	昭和47年5月15日 (重要港湾指定)

出典：「沖縄県土地利用規制現況図 説明書」（令和5年3月、沖縄県企画部県土・跡地利用対策課）

表 3.1.6-8 漁港の状況

漁港名	種別	所在地	管理者	面積 (ha)	指定年月日
泊漁港	第2種漁港	那覇市曙	沖縄県	11	昭和42年10月6日
壺川漁港	第1種漁港	那覇市字壺川	那覇市	1	昭和47年5月12日
牧港漁港	第1種漁港	浦添市字牧港	浦添市	53	昭和52年3月31日

出典：「沖縄県土地利用規制現況図 説明書」（令和5年3月、沖縄県企画部県土・跡地利用対策課）



図 3.1.6-6 影響範囲の港湾・漁港の位置

#### (4) 漁業権

影響範囲の共同漁業権の設定状況を表 3.1.6-9、漁業権の設定区域図を図 3.1.6-7 に示す。

那覇市沿岸漁業協同組合、那覇地区漁業協同組合及び浦添宜野湾漁業協同組合が共同第 15 号に設定されている。

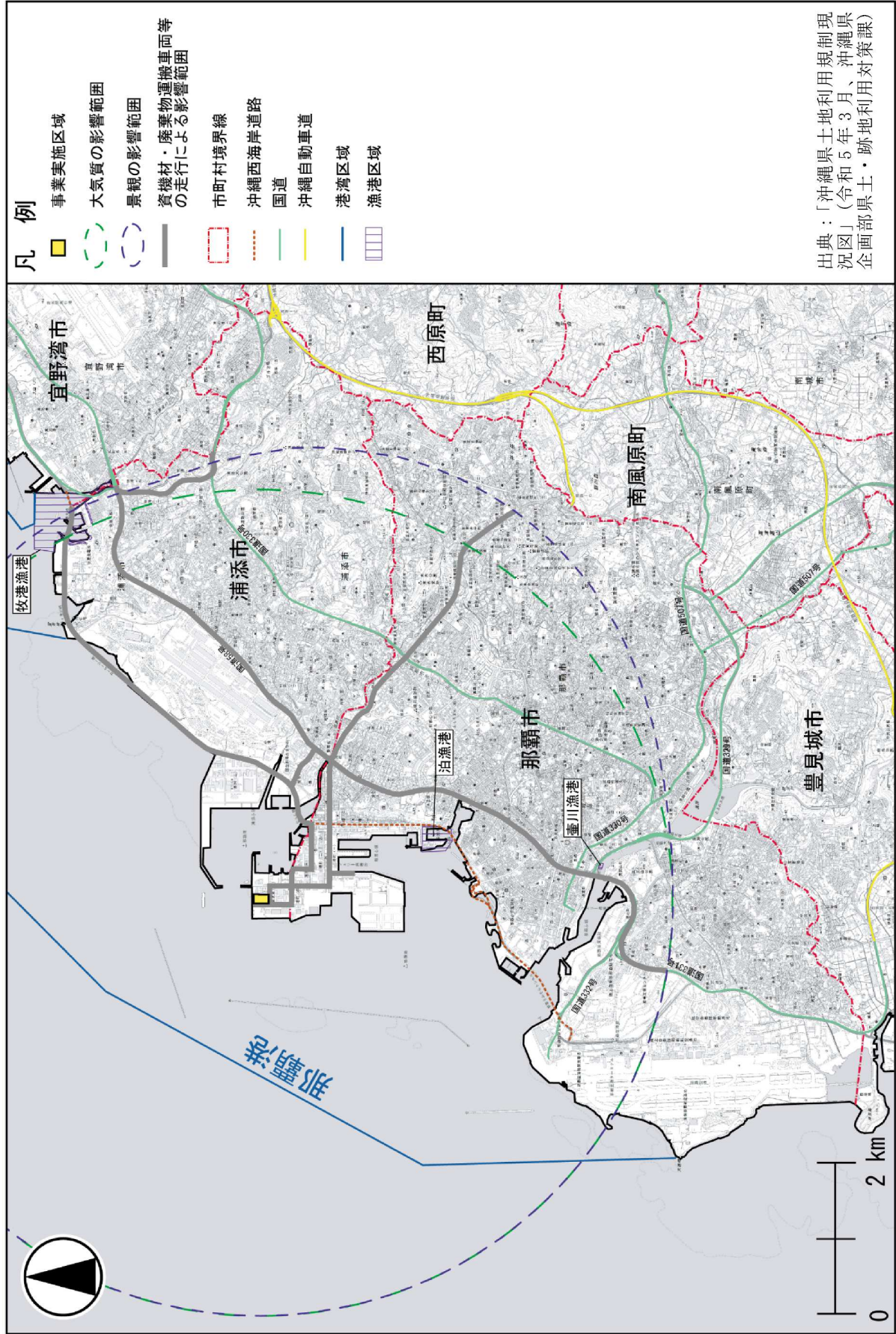
また、影響範囲の海域には、特定区画漁業区域は存在しない(「漁業権について(漁業権の説明及び免許の状況)(令和 5 年 9 月 1 日免許)」(沖縄県ホームページ、令和 5 年 11 月 14 日アクセス、<https://www.pref.okinawa.jp/site/norin/suisan/gyogyo/gyogyouken.html>))。

表 3.1.6-9 共同漁業権の設定状況(令和 5 年 9 月 1 日免許)

漁業権番号	漁業権者	漁場の位置	漁業種類	漁業の名称	漁業の時期
共同第 15 号	(代表者) 浦添宜野湾漁業協同組合  (共有権者) 那覇地区漁業協同組合、 那覇市沿岸漁業協同組合	宜野湾市と北谷町との境界線から那覇市と豊見城市との境界線により囲まれた沿岸水域	第一種 共同漁業	ウニ漁業	1/1～12/31
				イセエビ漁業	8/1～翌 3/31
				セミエビ漁業	8/1～翌 3/31
				ゾウリエビ漁業	1/1～12/31
				ナマコ漁業	1/1～12/31
				タコ漁業	1/1～12/31
				シャコガイ漁業	9/1～翌 5/31
				ヒロゼガイ漁業	1/1～12/31
				タカセガイ漁業	1/1～12/31
				ヤコウガイ漁業	1/1～12/31
				マガキガイ漁業	1/1～12/31
			サザエ漁業	1/1～12/31	
			第二種 共同漁業	固定式刺網漁業	1/1～12/31
				かご網漁業	1/1～12/31

備考：漁業権存続期間 令和 5 年 9 月 1 日から令和 15 年 8 月 31 日まで。

出典：「漁業権について(漁業権の説明及び免許の状況)(令和 5 年 9 月 1 日免許)」沖縄県ホームページ、令和 5 年 11 月 14 日アクセス、  
<https://www.pref.okinawa.jp/site/norin/suisan/gyogyo/gyogyouken.html>

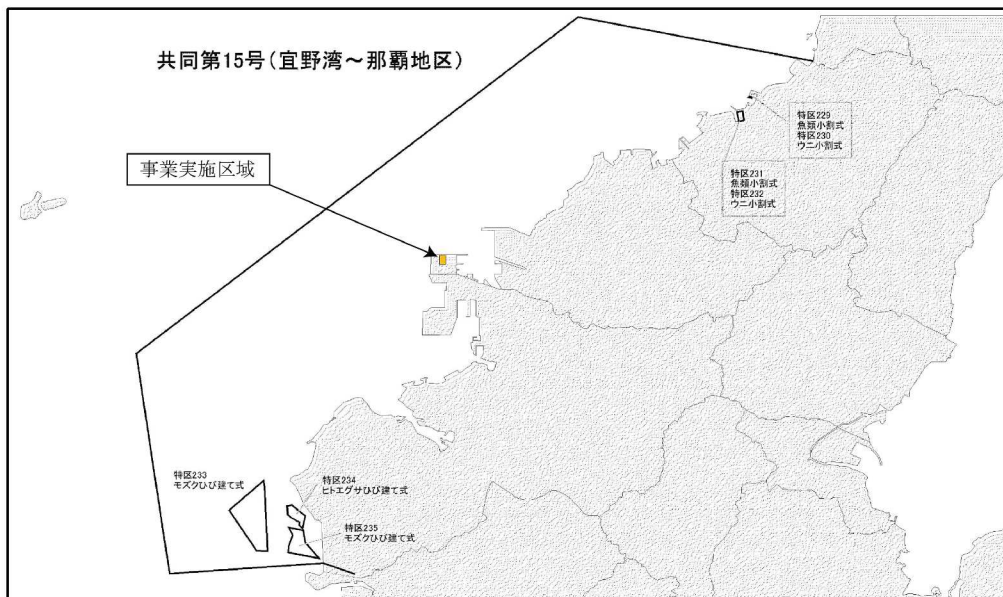

出典：「共同第 15 号(宜野湾、浦添市、那覇市) (2023 年(令和 5 年)9 月 1 日免許)」(令和 5 年 10 月、沖縄県農林水産部水産課)

図 3.1.6-7 漁業権の設定区域図

### 3.1.7 交通

#### (1) 道路網

影響範囲の交通の状況を図 3.1.7-1 に示す。

影響範囲を走る主要道路は、国道 58 号、国道 330 号が南北を縦貫しており、東西には国道 329 号、国道 507 号が走っている、浦添市内では、主要地方道浦添西原線(県道 38 号線)、県道 153 号線が東西を補完するように走り、那覇市の外周には市内を循環するように主要地方道那覇糸満線(県道 82 号線)が走っている。

海岸沿いには、平成 30 年 3 月に沖縄西海岸道路の一部区間にあたり、浦添市西州と宜野湾市宇地泊を結ぶ浦添北道路と臨港道路浦添線が開通し、那覇空港や那覇港、浦添市・宜野湾市の主要施設へのアクセス向上や、国道 58 号の渋滞緩和を担っている。

#### (2) 交通量

影響範囲の平日 24 時間自動車類交通量の状況を表 3.1.7-1(1)～(2)、図 3.1.7-1 に示す。

令和 3 年度に国土交通省が「全国道路・街路交通情勢調査(道路交通センサス) 一般交通量調査」を実施している。

これによると、影響範囲において令和 3 年度に実施された平日 24 時間自動車類交通量調査の実施箇所は 47 カ所あり、2,506～70,296 台/日となっている。

表 3.1.7-1(1) 平日 24 時間自動車類交通量の状況

(単位：台/日)

番号	道路	区間番号	測定地点名	平成 27 年度	令和 3 年度
1	一般国道 58 号	10220	浦添市城間	72,199	57,324
2		10230	浦添市屋富祖	76,483	51,571
3		10240	那覇市天久	69,210	64,508
4		10250	那覇市旭町	58,110	53,639
5		10260	那覇市旭町	60,240	53,639
6	一般国道 58 号 (那覇西道路)	10360	那覇市鏡水	21,393	26,496
7	一般国道 58 号 (浦添北道路)	10370	浦添市港川	-	31,425
8	一般国道 330 号	10810	浦添市仲間	84,797	70,296
9		10820	浦添市沢岬	78,184	63,611
10		10830	那覇市真嘉比	51,068	42,864
11		10840	那覇市寄宮	44,184	33,049
12	一般国道 331 号	10870	那覇市奥武山町	60,240	52,856
13		10880	那覇市安次嶺	31,493	28,200
14	一般国道 332 号	11090	那覇市鏡水	18,407	15,351
15		11100	那覇市鏡水	11,775	10,095
16	一般国道 390 号	11230	那覇市東町	10,802	11,464

注：斜体で示した交通量は推定値である。

出典 1：「令和 3 年度 全国道路・街路交通情勢調査(道路交通センサス)一般交通量調査 箇所別基本表」(令和 5 年、国土交通省)

2：「令和 3 年度全国道路・街路交通情勢調査 一般交通量調査結果 WEB マップ(可視化ツール)」(国土交通省、令和 5 年 11 月 14 日アクセス、[https://www1.mlit.go.jp/road/ir/ir-data/census\\_visualizationR3/index.html](https://www1.mlit.go.jp/road/ir/ir-data/census_visualizationR3/index.html))

表 3.1.7-1(2) 平日 24 時間自動車類交通量の状況

(単位：台/日)

番号	道路	区間番号	測定地点名	平成 27 年度	令和 3 年度
17	県道 29 号線 (那覇北中城線)	40200	那覇市安里	19,316	16,879
18		40210	那覇市安里	27,389	23,665
19		40220	那覇市松川	22,565	18,946
20		40230	那覇市首里山川町	12,993	11,761
21		40240	那覇市首里池端町	11,508	11,627
22	県道 38 号線 (浦添西原線)	40360	浦添市城間	-	9,660
23		40370	浦添市屋富祖	9,719	8,480
24		40380	浦添市安波茶	19,968	20,174
25	県道 82 号線 (那覇糸満線)	40860	那覇市銘苅	33,086	31,509
26		40870	那覇市古島	32,224	30,649
27		40880	那覇市首里赤平町	36,697	34,824
28	県道 28 号線	60380	那覇市首里儀保町	7,809	8,301
29	県道 42 号線	60610	那覇市泉崎	16,320	15,155
30		60620	那覇市久茂地	20,772	17,562
31	県道 46 号線	60640	那覇市寄宮	17,489	17,489
32	県道 49 号線	60710	那覇市首里真和志町	6,329	4,199
33	県道 50 号線	60720	那覇市首里金城町	2,427	2,506
34	県道 153 号線	60950	那覇市首里大名町	12,155	11,548
35		60960	浦添市牧港	32,361	32,949
36	県道 221 号線 (那覇内環状線)	61570	那覇市鏡原町	40,654	30,997
37		61580	那覇市楚辺	8,991	6,936
38		61590	那覇市楚辺	-	14,350
39	県道 222 号線 (真地泉崎線)	61610	那覇市真地	25,887	24,483
40		61620	那覇市寄宮	23,186	15,671
41		61630	那覇市樋川	10,831	8,535
42		61650	那覇市泉崎	-	10,578
43	県道 231 号線 (那覇空港線)	61830	那覇市安次嶺	24,652	22,635
44	県道 251 号線 (那覇宜野湾線)	62100	那覇市銘苅	25,087	15,424
45		62110	浦添市内間	14,925	12,692
46		62120	浦添市伊祖	16,319	16,005
47		62130	浦添市牧港	10,227	11,915

注：斜体で示した交通量は推定値である。

出典 1：「令和 3 年度 全国道路・街路交通情勢調査(道路交通センサス)一般交通量調査 箇所別基本表」  
(令和 5 年、国土交通省)2：「令和 3 年度全国道路・街路交通情勢調査 一般交通量調査結果 WEB マップ(可視化ツール)」(国  
土交通省、令和 5 年 11 月 14 日アクセス、  
[https://www1.mlit.go.jp/road/ir/ir-data/census\\_visualizationR3/index.html](https://www1.mlit.go.jp/road/ir/ir-data/census_visualizationR3/index.html))



図 3.1.7-1 交通の状況

### (3) バス路線

影響範囲内を運行しているバスの路線図を図 3.1.7-2(1)～(2)に示す。

浦添市及び那覇市のバス路線は、すべてのルートは国道及び県道を通り、市内の主要拠点間及び市外の各地域に連絡している。

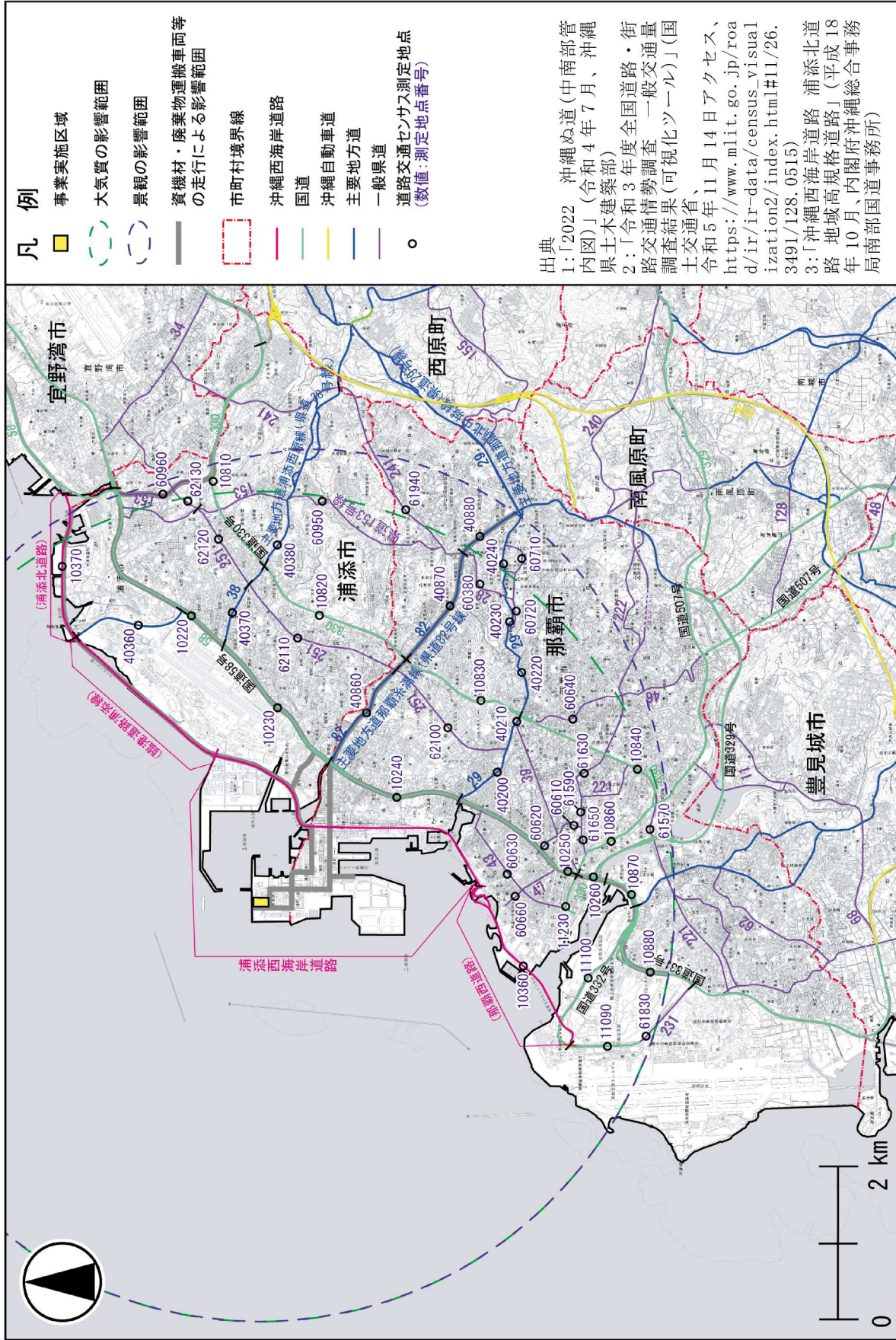

出典：「バスマップ沖縄/沖縄諸島/那覇市周辺のバスマップ」(令和5年6月28日アクセス、  
[http://www.kotsu-okinawa.org/map\\_south.html](http://www.kotsu-okinawa.org/map_south.html))

図 3.1.7-2(1) バスの路線図(那覇市内線)



出典：「バスマップ沖縄／沖縄諸島／沖縄本島中南部のバスマップ」（令和5年6月28日アクセス、[http://www.kotsu-okinawa.org/map\\_south.html](http://www.kotsu-okinawa.org/map_south.html)）

図 3.1.7-2(2) バスの路線図

#### (4) 鉄道(モノレール)

影響範囲内を通る沖縄都市モノレール(ゆいレール)の路線状況を図 3.1.7-3 に示す。

現在、沖縄都市モノレールは那覇市宇鏡水(那覇空港駅)から浦添市前田を經由し、たご浦西駅までの延長約 17 km の区間で運行されている。



出典：「沖縄都市モノレール延長ルート」（沖縄県土木建築部都市計画モノレール課）

図 3. 1. 7-3 沖縄都市モノレール(ゆいレール)の路線図

### (5) 海上交通の状況

影響範囲を通る海上航路の状況を図 3. 1. 7-4 に示す。

影響範囲の海上交通の拠点としては、事業実施区域が位置する那覇港が存在する。那覇港は、那覇ふ頭地区、泊ふ頭地区、新港ふ頭地区そして浦添ふ頭地区の 4 つの地区に分けられている。各ふ頭の主な役割は、表 3. 1. 7-2 に示す通りである。

表 3. 1. 7-2 各ふ頭の主な役割

ふ頭の名称	主な役割
那覇ふ頭(最大水深-9m)	鹿児島へのフェリー、観光船
泊ふ頭(最大水深-9m)	周辺離島へのフェリー、旅客船、観光船
新港ふ頭(最大水深-15m)	国際コンテナ船、旅客船、RORO 船、不定期貨物船
浦添ふ頭(最大水深-9m)	不定期貨物船、RORO 船

出典：「那覇港管理組合ホームページ/那覇港の現況」（那覇港管理組合、令和 5 年 6 月 28 日アクセス、<http://www.nahaport.jp/genkyo/genkyo.htm>）



図 3.1.7-4 海上航路の状況

(6) 航空の状況

那覇空港路線網と便数を図 3.1.7-5 に示す。

影響範囲の航空の拠点としては、那覇空港が存在する。

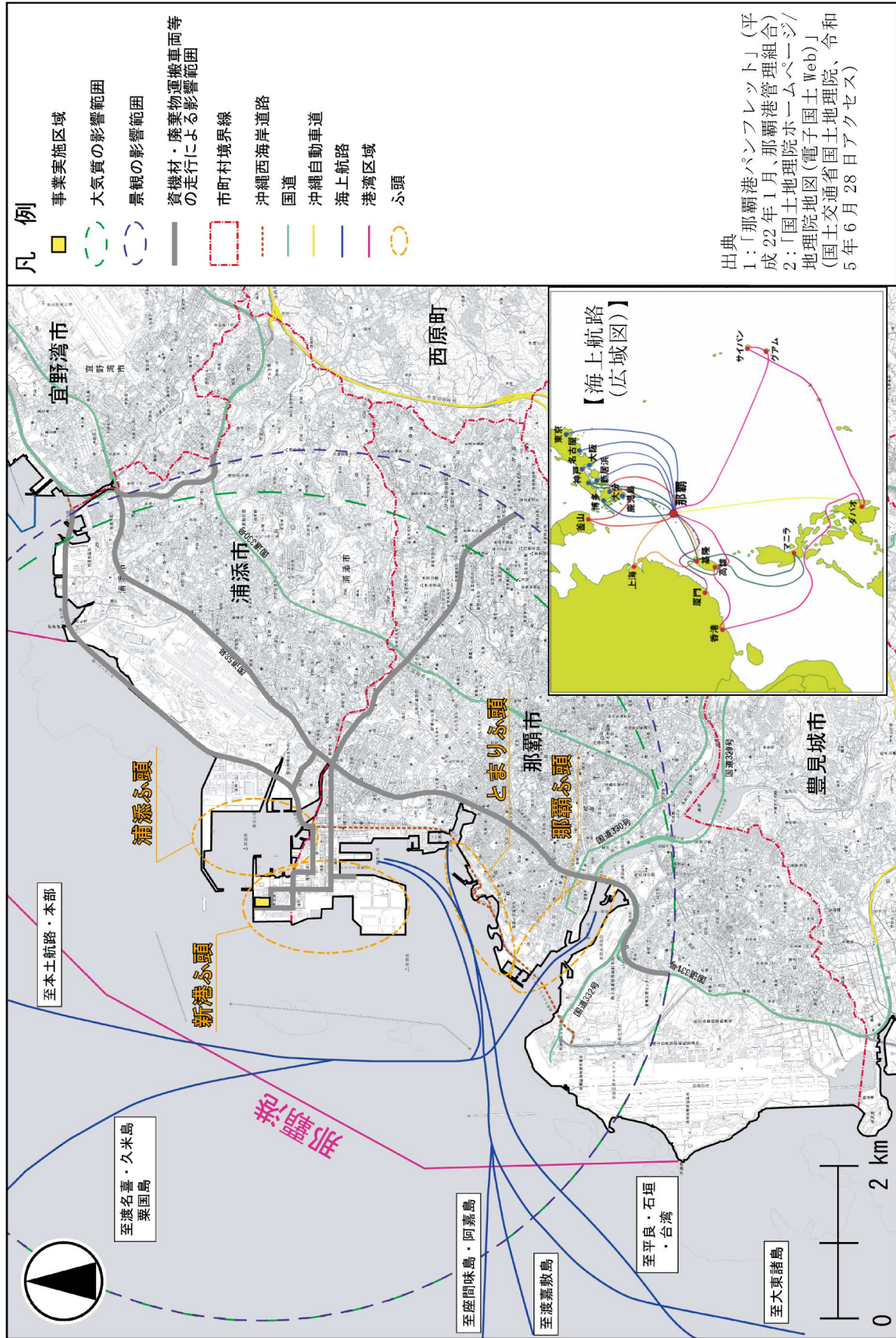
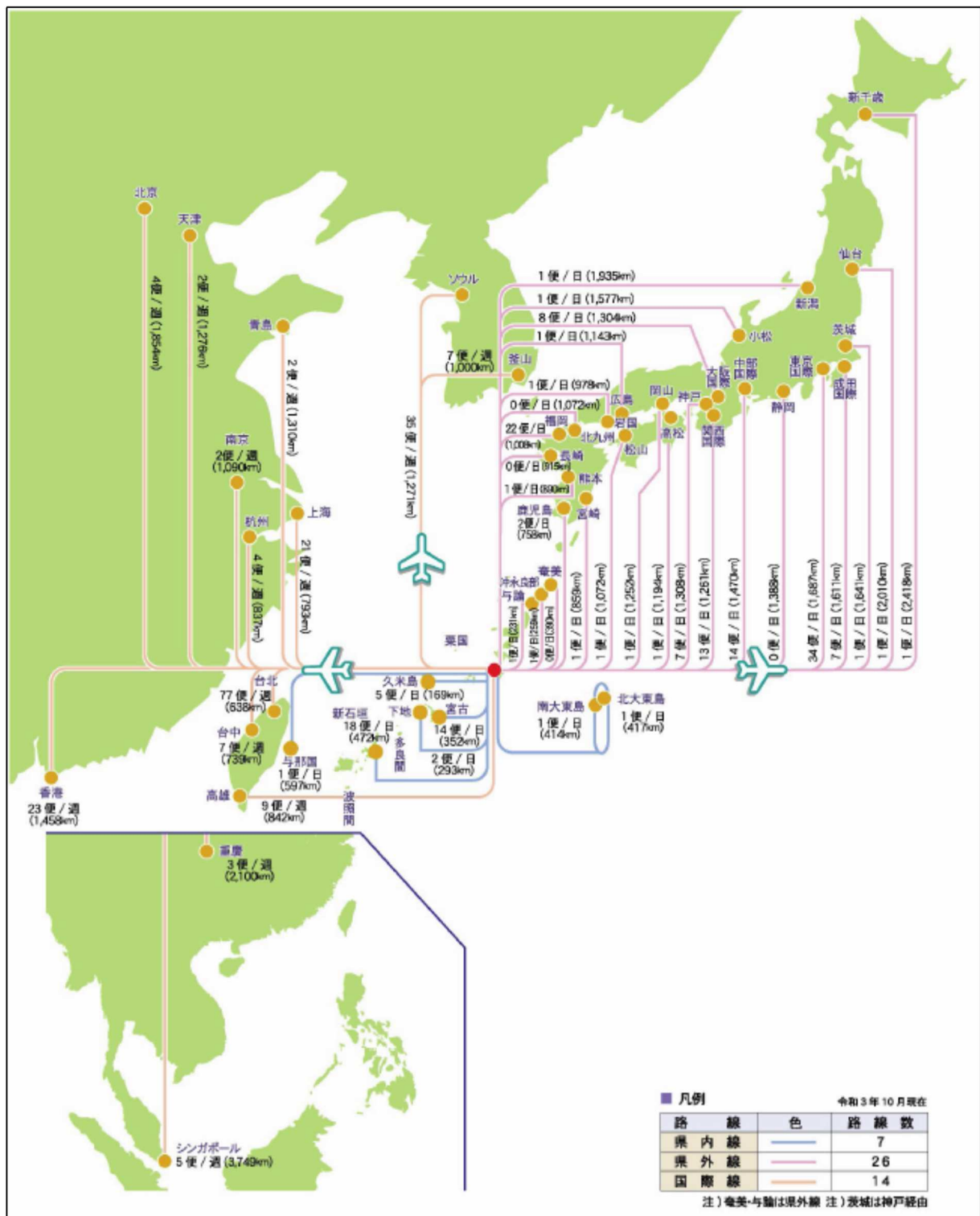

※令和3年10月時点

出典：「NAHA Airport」（令和4年3月、内閣府沖縄総合事務局開発建設部那覇空港プロジェクト室（空港整備課））

図 3.1.7-5 那覇空港路線網と便数

### 3.1.8 環境整備

#### (1) 下水道

浦添市と那覇市の公共下水道の概要を表 3.1.8-1 に、公共下水道の整備状況を図 3.1.8-1 に示す。

浦添市の下水道は、昭和 47 年 10 月に供用開始、那覇市の下水道は、昭和 44 年 7 月に供用開始しており、2 市ともに中部流域下水道としてその後も事業計画に沿って整備が進んでいる。

中部流域下水道は那覇処理区と伊佐浜処理区の 2 処理区からなり、浦添市の北部地域を境に処理区が分かれている。

浦添市の下水道の事業計画面積は 1,817.2ha、供用開始済み面積は 1,593.7ha であり、事業計画面積整備率は 87.7% である。

那覇市の下水道の事業計画面積は 3,895.3ha、供用開始済み面積は 3,519.2ha であり、事業計画面積整備率は 90.3% である。

沖縄県全体の下水道整備状況と比較すると、浦添市及び那覇市は、人口普及率、水洗化率、計画面積整備率、事業計画面積整備率において沖縄県全体を上回っている。

表 3.1.8-1 公共下水道の概要(令和 4 年 3 月末現在)

	浦添市		那覇市	沖縄県全体	
	那覇処理区	伊佐浜処理区			
行政人口(人)※	115,112	-	-	317,191	1,478,696
全体計画区域内人口(人)	115,112	46,874	68,238	317,191	1,249,572
利用可能人口(人)	111,800	45,525	66,275	311,725	1,070,451
人口普及率(%)	97.1	-	-	98.3	72.4
接続人口(人)	106,188	43,240	62,948	301,241	949,367
水洗化率(%)	95.0	95.0	95.0	96.6	88.7
全体計画面積(ha)	2,147.1	1,149.2	997.9	3,936.7	27,358.5
事業計画面積(ha)	1,817.2	936.4	880.8	3,895.3	24,748.7
供用開始済み面積(ha)	1,593.7	794.2	799.5	3,519.2	19,673.4
計画面積整備率(%)	74.2	69.1	80.1	89.4	71.9
事業計画面積整備率(%)	87.7	84.8	90.8	90.3	79.5

※：行政人口は、令和 4 年 3 月 31 日現在の住民基本台帳による。

出典：「沖縄県流域下水道 維持管理年報 令和 3 年度」(令和 5 年 3 月、沖縄県下水道事務所)



図 3.1.8-1 公共下水道の整備状況

## (2) 廃棄物処理施設等の整備及び利用状況

廃棄物は、図 3.1.8-2 に示すように「家庭から発生する一般廃棄物」と「事業活動に伴って発生する廃棄物」に分類される。

「事業活動に伴って発生する廃棄物」は、更に廃棄物の処理及び清掃に関する法律で定められている 20 種類(廃プラスチック類、ゴムくず等)を「産業廃棄物」、産業廃棄物に該当しない事業活動に伴って発生する廃棄物を「事業系一般廃棄物」として分類される。

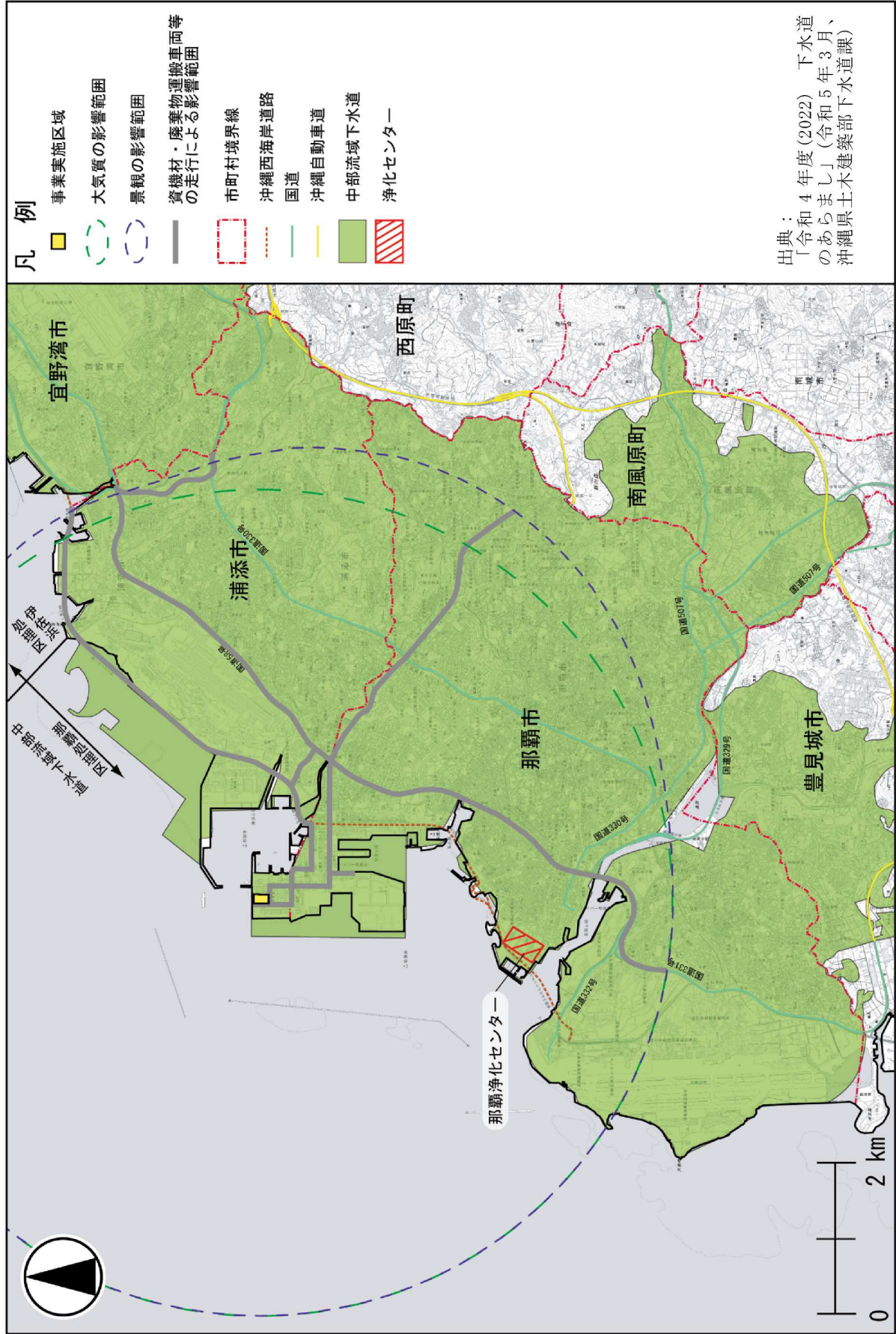
「一般廃棄物」と「事業系一般廃棄物」は、浦添市及び那覇市で処理されるが、「産業廃棄物」は排出事業者責任原則に基づき、事業者自らの責任で処理することが義務づけられており、収集・運搬は沖縄県知事が許可した運搬業者が行っている。



図 3.1.8-2 廃棄物の定義

## 1) 一般廃棄物

影響範囲の廃棄物処理施設の整備状況を表3.1.8-2～表3.1.8-5、廃棄物処理施設の位置を図3.1.8-3に示す。

浦添市のごみ処理は、燃えるごみ、燃えないごみ、粗大ごみ、資源ごみ、有害・危険ごみに分別され排出しており、収集されたごみは浦添市クリーンセンターや浦添市リサイクルプラザへ搬入され処理・資源化している。

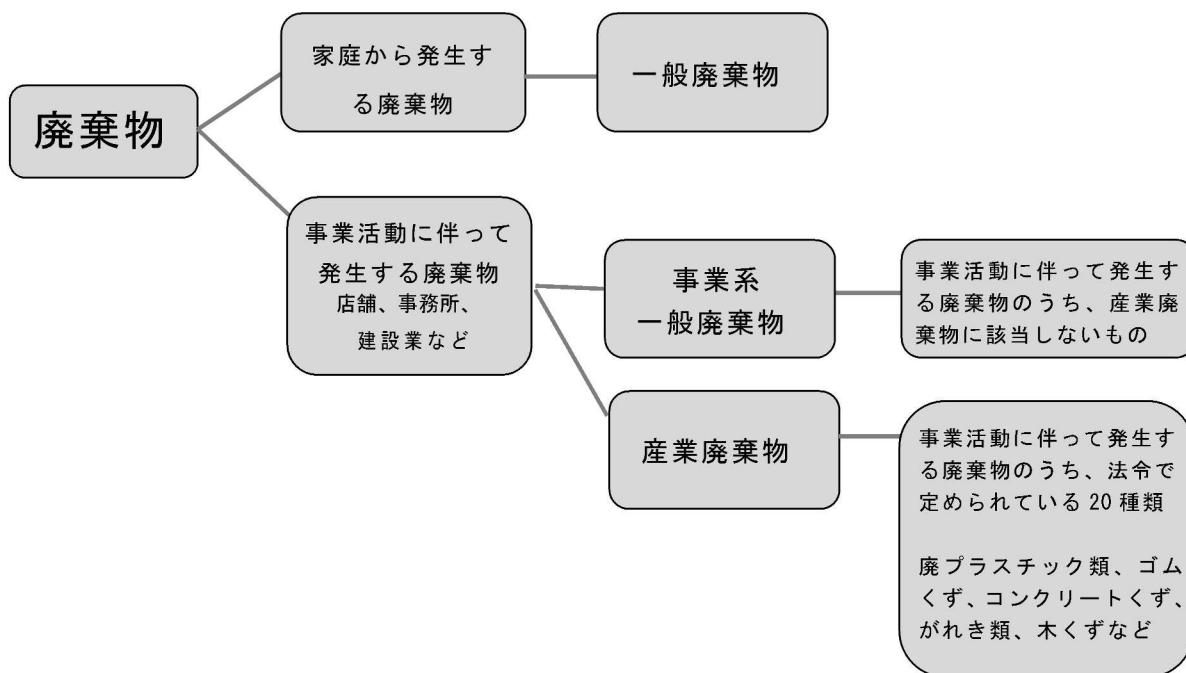
那覇市のごみ処理は、燃やすごみ、燃やさないごみ、有害・危険ごみ(乾電池)、粗大ごみ、資源化物、スプリング入り製品に分別され排出しており、燃やすごみ、燃やさないごみ、粗大ごみ等は那覇・南風原クリーンセンターで中間処理し、那覇エコアイランド(海面最終処分場)において最終処分(埋立処理)している。資源化物については、エコマール那覇リサイクル棟又は再生処理施設において処理・資源化している。スプリング入り製品については、エコマール那覇リサイクル棟において処理している。

影響範囲には、一般廃棄物焼却施設1ヶ所、一般廃棄物最終処分場1ヶ所、粗大ごみ処理施設1ヶ所、廃棄物再生利用施設1ヶ所があり、そのうち一般廃棄物焼却施設・粗大ごみ処理施設(浦添市クリーンセンター)と廃棄物再生利用施設(浦添市リサイクルプラザ)は事業実施区域の東側に隣接している。

表3.1.8-2 一般廃棄物焼却施設整備状況

実施主体	構成市町村	施設名		規模(t/日)	処理方式	所在地	竣工年月
				炉の形態			
浦添市	浦添市	浦添市 クリーン センター	ごみ焼却施設	150	ストーカ式 全連続焼却方式	浦添市 伊奈武瀬	S57.12
				75 t / 24 h × 2 炉			
			灰熔融施設	16.3	燃料燃焼式 回転式表面熔融炉		H14.3
16.3t/24h × 1 炉							

出典1:「浦添市新クリーンセンター整備基本計画・基本設計」(令和2年3月策定、令和5年2月変更、浦添市)  
 2:「廃棄物対策の概要(令和5年3月版)」(令和5年4月、沖縄県環境部環境整備課)  
 ※数値情報は、令和4年3月末現在

表3.1.8-3 一般廃棄物最終処分場整備状況

実施主体	構成市町村	施設名	処理対象	全体容積	令和4年3月末現在		竣工年月 (埋立開始年月/ 終了予定年月)
					残余容量	残余年数	
那覇市・南風原町環境施設組合	那覇市、南風原町	那覇エコアイランド (所在地:那覇市港町)	焼却残渣(飛灰)、選別残渣、熔融不適物	107,000m <sup>3</sup>	53,357m <sup>3</sup>	14.4(推計)	H19.3 (H19.4/R14.3)

出典1:「廃棄物対策の概要(令和5年3月版)」(令和5年4月、沖縄県環境部環境整備課)  
 ※数値情報は、令和4年3月末現在  
 2:「令和2年度(R2.4.1～R3.3.31)那覇市一般廃棄物処理実施計画」(那覇市)

表3.1.8-4 粗大ごみ処理施設整備状況

実施主体	構成市町村	施設名	処理能力	処理方式	所在地	竣工年月
浦添市	浦添市	浦添市 クリーンセンター	25t/5h	回転衝撃式破砕機	浦添市 伊奈武瀬	S57.12

出典1:「浦添市新クリーンセンター整備基本計画・基本設計」(令和2年3月策定、令和5年2月変更、浦添市)  
 2:「廃棄物対策の概要(令和5年3月版)」(令和5年4月、沖縄県環境部環境整備課)  
 ※数値情報は、令和4年3月末現在

表 3.1.8-5 廃棄物再生利用施設整備状況

実施主体	種別	構成市町村	処理能力	所在地	竣工年月
浦添市	リサイクルプラザ	浦添市	紙類：20t/5h 容器類：20t/5h	浦添市伊奈武瀬	H11.3

出典1：「第1回浦添市新クリーンセンター整備基本計画審議会 会議資料」（平成30年10月、浦添市）  
 2：「廃棄物対策の概要(令和5年3月版)」（令和5年4月、沖縄県環境部環境整備課）  
 ※数値情報は、令和4年3月末現在

浦添市クリーンセンターでの排ガス中のダイオキシン類測定結果を表3.1.8-6に示す。

浦添市クリーンセンターでは、排ガス中のダイオキシン類を定期的に測定している。これによると、排ガス中のダイオキシン類はすべて基準値を下回っている。

表 3.1.8-6 排ガス中のダイオキシン類測定結果(浦添市クリーンセンター)

炉番号	排ガス中のダイオキシン類(ng-TEQ/m <sup>3</sup> N)						基準値
	平成28年度	平成29年度	平成30年度	令和元年度	令和2年度	令和3年度	
1号炉	0.027	0.043	0.027	0.022	0.036	0.027	5
2号炉	0.091	0.021	0.0010	0.031	0.036	0.021	5
灰溶融炉	2.1	0.79	0.41	0.87	1.7	-※	5

※：灰溶融炉は、休炉中のため令和3年度の測定はなし。

出典1：「ダイオキシン類分析結果表 平成28年度～令和元年度」(浦添市市民部新クリーンセンター建設室)  
 2：「ダイオキシン類分析結果表 令和2年度～令和3年度」(浦添市環境保全課)  
 3：「廃棄物対策の概要(令和5年3月版)」（令和5年4月、沖縄県環境部環境整備課）



図 3.1.8-3 廃棄物処理施設の位置図

## 2) 産業廃棄物

沖縄県の産業廃棄物処理業者数(許可件数)を表 3.1.8-7 に示す

産業廃棄物の処理については、排出事業者責任に基づき事業者自ら処理するか又は許可業者に委託して処理されており、産業廃棄物処理業者は、南部保健所、中部保健所管内に多く所在している。

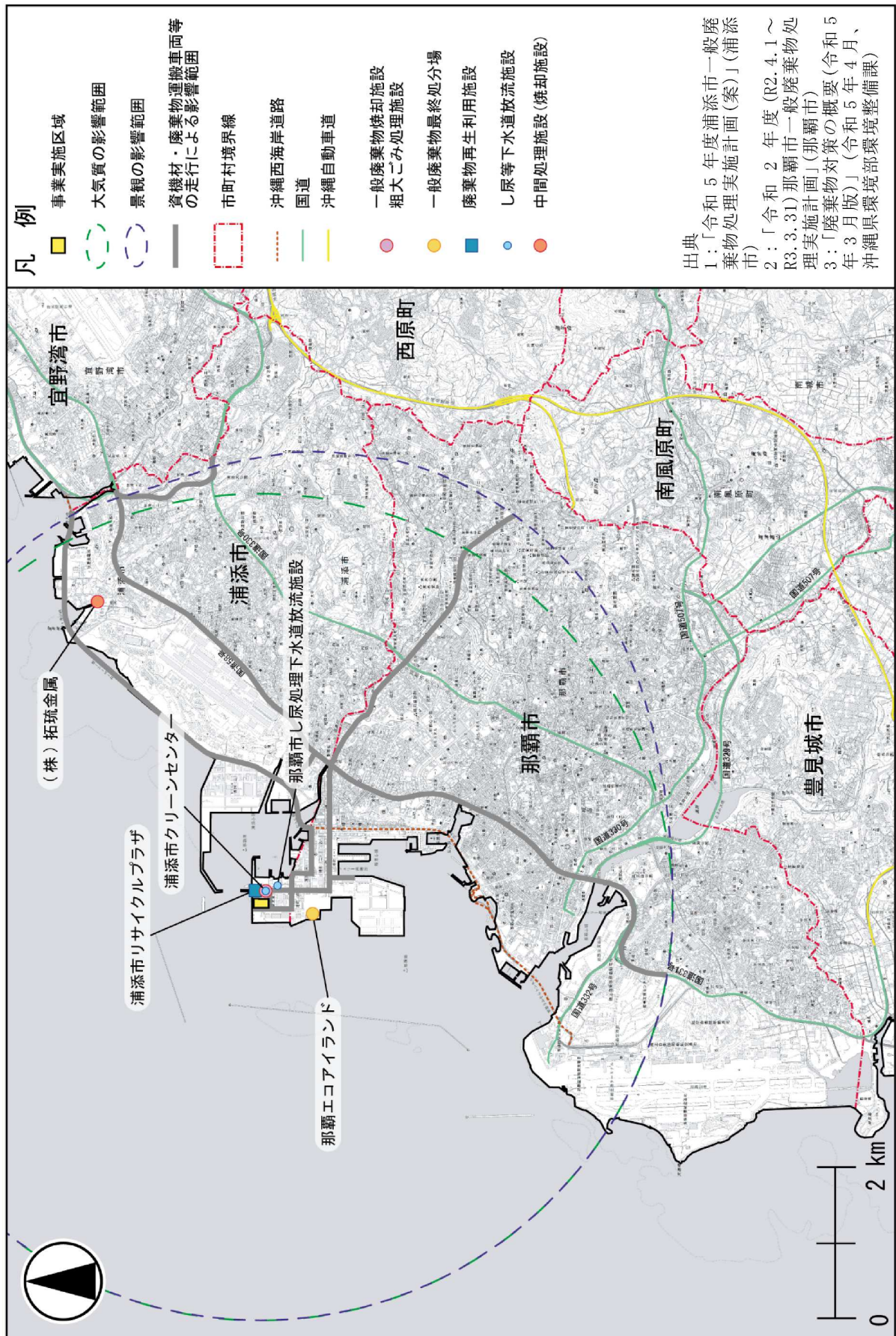
表 3.1.8-7 沖縄県の保健所別産業廃棄物処理業者数及び再生利用業者数  
(令和3年度末現在)

業区分 保健所名	産業廃棄物処理業								産業廃棄物再生利用業				
	収集運搬業		処分業						計	再生 運送業	再生 活用業	計	
	普通	特管	普通			特管							
			中間 処理	最終 処分	中間・ 最終	中間 処理	最終 処分	中間・ 最終					
北部	95	7	18	1	1	0	1	0	123	2	1	3	
中部	332	33	54	0	4	5	0	0	428	0	0	0	
南部	550	85	61	1	1	3	0	0	701	0	1	1	
宮古	56	9	14	0	1	1	0	0	81	0	1	1	
八重山	58	5	8	0	1	0	0	0	72	0	0	0	
計	1,091	139	155	2	8	9	1	0	1,405	2	3	5	
	1,230		175										

注1：産業廃棄物処理業については、各業区分の許可件数を表す。

注2：複数の許可を持つ事業者についてそれぞれ1件ずつ計上する。

注3：産業廃棄物再生利用業とは、廃棄物の処理及び清掃に関する法律施行規則第9条第2号、又は第10条の3第2号の規定に基づき、沖縄県知事の指定を受けたものをいう。

出典：「廃棄物対策の概要(令和5年3月版)」(令和5年4月、沖縄県環境部環境整備課)

沖縄県の産業廃棄物処理施設の設置状況を表 3.1.8-8 に示す。

設置許可数 192 施設のうち、中間処理施設が 176 施設、最終処分場が 16 施設となっている。

表 3.1.8-8 沖縄県の産業廃棄物処理施設の設置状況(令和3年度末現在)

施設の種類	設置主体別施設数	設置施設数				処理能力
		事業者	処理業者	公共	計	
中間 処理 施設	汚泥の脱水施設	1	6	7	14	2,747m <sup>3</sup> /日
	汚泥の乾燥施設(機械)	0	1	0	1	150t/日
	汚泥の乾燥施設(天日)	0	0	0	0	0t/日
	廃油の油水分離施設	0	2	0	2	114m <sup>3</sup> /日
	焼却施設	0	9	0	9	1,777t/日 (427 t/日)
	廃プラスチック類の破碎施設	0	20	0	20	2,819t/日
	がれき類・木くずの破碎施設	1	129	0	130	54,491t/日
	シアン化合物の分解施設	0	0	0	0	0m <sup>3</sup> /日
小計	2	167	7	176		
最終 処分 場	管理型	3	4(1)	1	8(1)	3,525,782m <sup>3</sup>
	安定型	0	8(6)	0	8(6)	5,195,706m <sup>3</sup>
	小計	3	12(7)	1	16(7)	8,721,488m <sup>3</sup>
合計	5	179	8	192		

注1：焼却施設の処理能力における括弧書きは、セメント焼成炉を含まない数値である。

注2：がれき類・木くずの破碎施設の設置施設数は、みなし許可された施設の設置数を含む。

注3：廃プラスチック類とがれき類・木くずの両方を兼ねている施設については、各々に計上。

注4：最終処分場については、埋立終了届出が提出され廃止確認が行われていない施設を( )内に外数で示している。

出典：「廃棄物対策の概要(令和5年3月版)」(令和5年4月、沖縄県環境部環境整備課)

影響範囲の中間処理施設(焼却施設)の状況を表3.1.8-9、図3.1.8-3に示す。  
浦添市に、中間処理施設(焼却施設)が1施設ある。

表 3.1.8-9 中間処理施設(焼却施設)(令和2年度末現在)

許可年月日	設置会社名	設置場所	処理品目	処理能力
H10.5.28	(株)拓琉金属	浦添市港川 495-9	廃油、 廃プラ	3 t / 日 (24 h)

出典：「廃棄物対策の概要(令和5年3月版)」(令和5年4月、沖縄県環境部環境整備課)

### (3) し尿処理施設の整備状況

影響範囲のし尿等下水道放流施設の整備状況を表3.1.8-10、図3.1.8-3に示す。

浦添市では、し尿及び浄化槽汚泥は、浦添市クリーンセンター内にある処理施設で希釈・処理後、下水道投入で処理されている。また、し渣及び余剰汚泥については同施設内のごみ処理施設で焼却処理されている。

那覇市では、し尿及び浄化槽汚泥は、那覇市し尿等下水道放流施設において前処理を実施し、下水道投入で処理されている。

表3.1.8-10 し尿等下水道放流施設の整備状況

施設名	構成市町村	処理方式	処理能力	所在地
浦添市クリーンセンター	浦添市	処理施設で希釈・処理後施設内で使用又は下水道投入	6k1/日	浦添市伊奈武瀬 1-8-1
那覇市し尿等下水道放流施設	那覇市	前処理・固液分離・希釈下水道放流方式	32k1/日 (し尿・浄化槽汚泥:24k1、 下水道清掃汚泥:8k1)	浦添市伊奈武瀬 1-5-11

出典1：「令和3年度浦添市一般廃棄物処理実施計画」(浦添市)

2：「令和2年度(R2.4.1~R3.3.31)那覇市一般廃棄物処理実施計画」(那覇市)